



Comune di Casciana Terme Lari

Relazione della Giunta al rendiconto della gestione 2016

Relazione ai sensi dell'art. 13 dello Statuto Comunale

13/04/2017

Sommario

Affari Generali e Personale.....	4
Finanze e tributi	5
TASI	5
TARI.....	5
IMU	6
IRPEF	7
Lotta all'evasione fiscale.....	7
Passi carrabili	7
Politiche Sociali.....	8
Politiche Giovanili	13
Scuola e Servizi Educativi	14
Servizi scolastici	14
Servizio di refezione scolastica.....	14
Servizio di trasporto scolastico.....	16
Iscrizione ai servizi di mensa e trasporto scolastici e sistema di tariffazione.....	18
Politiche di sostegno all'educazione	19
Sostegno alla progettazione didattica.....	20
Progetto archivi	20
Comunicazione Pubblica.....	21
Cultura	25
I Teatri	25
La lettura e i libri.....	25
Arti visive e pittoriche.....	26
Patrimonio storico, archeologico	26
Il Castello dei Vicari.....	26

Lo scavo di Parlascio	26
Terre di Presepi.....	26
Memoria, cultura della legalità e cittadinanza consapevole	27
Sport e Attività Ricreative.....	29
Sviluppo Economico.....	31
Agricoltura	31
Commercio.....	31
Turismo	32
Ambiente.....	34
Lavori Pubblici	36
Assetto del Territorio – Edilizia Privata.....	39
Decoro urbano e spazi pubblici	41
Polizia Municipale.....	43
Conclusioni.....	47

Affari Generali e Personale

Il comma 424 dell'articolo 1 della legge 190/2014 ha introdotto una disciplina speciale per le assunzioni a tempo indeterminato negli enti locali per gli anni 2015 e 2016 e per le capacità assunzionali degli anni 2014-2016, riservando le vacanze di organico al personale dichiarato in soprannumero dalle Province ex lege 56/2014.

A seguito dell'avvenuto processo di riassorbimento del personale provinciale, reso ufficiale con nota della Presidenza del Consiglio dei Ministri, Dipartimento della Funzione Pubblica, n. 51991 del 10 ottobre 2016, in attuazione dell'articolo 1, comma 234 della L. 208/2015, sono state ripristinate le ordinarie capacità assunzionali nell'ambito della Regione Toscana.

Prendendo atto di quanto sopra, con Deliberazione n. 123 del 26/10/2016, la Giunta comunale ha approvato il fabbisogno del personale per il triennio 2016/2018.

Con riferimento al processo di fusione tra i Comuni di Casciana Terme e Lari, conclusosi con l'istituzione, a far data dal 1° gennaio 2014, del Comune di Casciana Terme Lari, trova applicazione la previsione normativa di cui all'art. 31, comma 23, della Legge 12.11.2011 n. 183, la quale prevede che *"I comuni istituiti a seguito di fusione a decorrere dall'anno 2011 sono soggetti alle regole del patto di stabilità interno dal quinto anno successivo a quello della loro istituzione, assumendo quale base di calcolo le risultanze dell'ultimo triennio disponibile."*. Con la perdita di efficacia delle norme concernenti la disciplina del patto di stabilità interno degli enti locali, disposta dall'art. 1, comma 707, della Legge 28.12.2015 n. 208 (legge di stabilità per il 2016), ai sensi dell'art. 1, comma 762, della medesima Legge 28.12.2015 n. 208, ai fini del contenimento della spesa di personale, questo ente resta sottoposto alle disposizioni di cui all'articolo 1, comma 562, della legge 27 dicembre 2006, n. 296.

Riguardo alla materia della contrattazione collettiva, l'art. 1, comma 236, della L. 28.12.2015 n. 208 ha posto, a decorrere dal 1° gennaio 2016, un nuovo limite alla quantificazione dell'ammontare complessivo delle risorse destinate annualmente al trattamento accessorio del personale, la cui consistenza ha subito una riduzione nel corso degli ultimi anni, in virtù dell'applicazione dei vincoli di contenimento della finanza pubblica volte al controllo e alla riduzione delle spese di personale, consentendo comunque di mantenere un livello stabile di risorse volte a premiare la produttività e il miglioramento dei servizi.

Nel corso del 2016 la Giunta ha approvato un nuovo sistema di valutazione della performance della struttura funzionale a legare in modo stretto l'erogazione della produttività: all'effettivo raggiungimento degli obiettivi stabiliti nel Piano Esecutivo di Gestione, al contributo effettivo dato dal soggetto valutato alla struttura. Il nuovo sistema ha ampliato i soggetti che prendono parte al sistema di valutazione inserendo per le P.O. i collaboratori e i colleghi oltre ai cittadini e la giunta. Lo scopo è una valutazione a tutto tondo delle competenze e dell'apporto alla struttura.

Finanze e tributi

TASI

Nel 2016 la TASI è stata abolita sulle abitazioni principali e a Casciana Terme Lari sono rimaste esenti tutte le altre tipologie su cui sarebbe potuto gravare il tributo, ad eccezione delle abitazioni c.d.csignorili, per le quali resta dovuta.

TARI

Anche per il 2016 l'Amministrazione Comunale ha mantenuto le agevolazioni TARI previste nel 2015 procedendo ad un adeguamento dei livelli ISEE. Sono state mantenute le agevolazioni per quegli esercizi che hanno eliminato le *slot machine* dai loro locali abbattendo il tributo del 40%. Mantenuta anche la riduzione pari al 5% della Tariffa TARI per le Utenze non domestiche che da almeno un anno fanno parte di associazioni o consorzi, aventi la sede sul territorio comunale, e finalizzate all'internazionalizzazione delle imprese o alla promozione del territorio. Un'ulteriore agevolazione: abbattimento del 50% della tariffa per le associazioni che utilizzano i locali esclusivamente per scopo sociale.

UTENZE DOMESTICHE		
TIPOLOGIA RIDUZIONE	% RIDUZIONE	NUMERO DI RICHIESTE 2016
Anziani a basso reddito (>65 anni)	70	43
Isee < 4.028,00 €	50	38
Isee < 10.000,00 €	25	71
Isee < 18.000,00 €	15	67
Disagio Socio-Economico	90	37
Disabile (Isee < 25.000,00 €)	70	32
Biocomposter	20	817
Biocomposter (cumulato con 15% Isee)	15	11
Biocomposter (Cumul. con 30% Fabb. Rur.)	10	4
Ubicazione fuori area servita	40	18
Distanza dal cassonetto	40	49
Fabbricati rurali uso abitativo	30	35
Residenti all'estero	20	39
Abitazione uso stagionale	20	511

UTENZE NON DOMESTICHE		
TIPOLOGIA RIDUZIONE	% RIDUZIONE	NUMERO DI RICHIESTE 2016
Rimozione Slot Machine	40	1
Attività uso stagionale	20	5
Avvio al recupero	10	3
Categoria 9 – Case di cura e riposo	15	4
Categoria 22 – Ristoranti, trattorie, pizzerie	15	27
Categoria 24 – Bar, caffè, pasticceria	15	25
categoria 27 – Ortofrutta, pescheria, orto frutta	15	18
Aziende associate per promozione territorio	5	17
Associazioni senza scopo di lucro	50	4

Le agevolazioni concesse sono utilizzate da circa il 28,42% delle utenze iscritte a ruolo TARI, un numero ampio a dimostrazione delle numerose e varie agevolazioni confermate nel regolamento 2016.

IMU

Nel 2016 le aliquote IMU sono rimaste invariate rispetto al 2015. Questo ha permesso di continuare nell'operazione di recupero del patrimonio immobiliare e di salvaguardia dei terreni.

Mantenute le riduzioni di aliquota

- per coloro che affittano i propri immobili, agevolando maggiormente i canoni concordati e i comodati di uso gratuito entro il primo grado di parentela in linea retta;
- per gli immobili strumentali all'esercizio dell'impresa;
- per coloro che affittano i propri terreni a coltivatori diretti o imprenditori agricoli. E' stata applicata una aliquota ridotta anche su quei terreni edificabili detenuti da coltivatori diretti e da imprenditori agricoli professionali siano essi in attività o in pensione

I terreni posseduti e condotti da coltivatori diretti e imprenditori agricoli professionali (IAP) con iscrizione alla previdenza agricola sono stati esentati dall'IMU, così come i terreni riportati nella circolare MEF n.9 del 6/1993 classificati come montani.

Nel 2016 il numero delle dichiarazioni sostitutive presentate per beneficiare delle seguenti agevolazioni IMU è stato il seguente:

- n. 786 immobili locati;
- n. 304 immobili concessi in uso gratuito a parenti in linea retta entro il primo grado
- n. 143 immobili non produttivi di reddito fondiario
- n. 83 terreni agricoli effettivamente coltivati
- n. 10 terreni agricoli detenuti da coltivatori diretti e imprenditori agricoli professionali
- n. 3 aree edificabili detenute da coltivatori diretti e imprenditori agricoli professionali

IRPEF

Per quanto riguarda l'addizionale comunale IRPEF anche nel 2016 è stata tutelata la fascia di redditi inferiori a 10.000 euro esentandoli completamente dal versamento. Per le altre fasce di reddito è stata mantenuta un'addizionale IRPEF progressiva e maggiormente favorevole per le fasce di cittadini con reddito più basso.

Lotta all'evasione fiscale

Costante e quotidiano è l'impegno dell'Amministrazione Comunale nella lotta all'evasione fiscale per garantire giustizia ed equità, ma anche per scongiurare che il peso della fiscalità si scarichi solo sugli onesti.

In particolare nel **2016 sono stati recuperati € 268.235,79.**

Nell'ultimo trimestre dell'anno sono stati inoltre inviati gli accertamenti sulla Tassa Rifiuti 2013 (TARES) e le ingiunzioni ICI per le annualità d'imposta 2008, 2009.

Passi carrabili

Nel 2016 l'Ufficio Tributi e la Polizia Municipale sono stati impegnati nell'azione di censimento e conseguente regolarizzazione dei passi carrabili del territorio comunale.

Censimento passi carrabili (dato al 31.12.2016):

- n.908 autorizzazioni a ruolo
- n.134 istruttorie rilascio nuova autorizzazione

Politiche Sociali

Questi gli interventi in numeri:

a. INTERVENTI ECONOMICI AGLI INDIGENTI

TIPOLOGIA DI INTERVENTO	NUMERO	CIFRA
Contributi a sostegno delle persone in stato di bisogno	N. 172 UTENTI N. 409 INTERVENTI N. 64 INTERVENTI A RISPOSTA NEGATIVA	€ 65.728,14
Di cui rette autosufficienti	7	€ 13.604,37
Di cui buoni spesa Coop Spalmati su varie mensilità	58	€ 13.900,00
Di cui buoni sanitari Spalmati su varie mensilità	9	€ 2.480,00
Voucher	7	€ 6.000,00
Bonus Acqua	53	€ 7.520,45
Fondo di garanzia per alloggi (gestione Casa Valdera)	1	€ 3.600,00
Mensa - trasporto scolastici abbattimento + calcolo presunto delle esenzioni a.s. 2016/2017 + interventi estivi (anno 2016)	38	MANCATA ENTRATA PER € 8.533,50
Interventi per cambi estivi 2016	2	€ 263,50
Contributi affitto	N. 124 AVENTI DIRITTO N. 13 ESCLUSI	€ 50.000 (QUOTA A CARICO DEL COMUNE)

b. CONTRIBUTI AD INTEGRAZIONE DEI CANONI DI LOCAZIONE

La L. 431/98 istituisce il fondo nazionale per i contribuenti ad integrazione dei canoni di locazione. Anche nel 2016 è stato espletato da parte dell'Unione Valdera il relativo Bando.

Le domande di contributo pervenute al Comune sono state 137, di cui 124 ammesse in graduatoria, per un fabbisogno teorico spettante totale di € 327.227,21

L'Amministrazione Comunale ha stanziato per questo intervento € 50.000, il resto della cifra è stato integrato tramite la premialità regionale ottenuta dall'Unione Valdera.

c. ASSEGNAZIONE ALLOGGI DI EDILIZIA RESIDENZIALE PUBBLICA

A fine 2016 la graduatoria risulta composta di 46 nominativi, a seguito delle assegnazioni effettuate negli anni precedenti (nel 2016 non sono stati assegnati alloggi di ERP), la graduatoria speciale anziani è composta di 5 nominativi e la speciale giovani di 1 nominativo. Al 31.12.2016 risultavano assegnabili 4 alloggi. E' stata espletata la procedura di decadenza dall'assegnazione di un alloggio per la quale, anche se conclusa, sono in corso ulteriori procedure per la liberazione dai beni mobili lasciati nell'alloggio dall'ex assegnatario.

d. ANZIANI

Anche nel 2016 molteplici sono le iniziative che l'Amministrazione Comunale ha sostenuto a favore degli anziani garantendo, anche a seguito della fusione, progetti e servizi a parità di condizione per tutti i cittadini.

a. GIORNATA ANZIANI

In collaborazione con il Sindacato Unitario Pensionati CGIL SPI - FNP CISL PENSIONATI - UIL PENSIONATI di Casciana Terme Lari è stata organizzata l'annuale giornata dei pensionati e degli anziani che ha visto un'ottima affluenza di utenti. L'Amministrazione Comunale è intervenuta con un contributo di € 1.000,00 per l'organizzazione dell'evento.

b. SOGGIORNI ESTIVI

L'organizzazione dei soggiorni estivi per gli anziani è stata curata dall'Auser di Perignano, che si è offerta di progettarli e realizzarli con l'Amministrazione Comunale.

- Nel 2016 l'iniziativa ha visto la partecipazione di **49 anziani** del nostro territorio che hanno soggiornato presso Igea Marina (RN) dal 27.08.2016 al 10.09.2016. L'Amministrazione Comunale ha partecipato con € 3.848,75 al finanziamento del soggiorno attraverso
 - il pagamento delle spese di trasporto e per gli accompagnatori;
 - il pagamento di una quota di compartecipazione a favore degli utenti in misura proporzionale al costo del soggiorno e all'indicatore ISEE;
 - il pagamento delle spese di pubblicità.

c. TRASPORTO LEGGERO

E' stato avviato nel 2015, e nel 2016 si è svolto in continuità con l'anno precedente, il progetto "Solidarietà in movimento" presentato dall'Auser Verde Soccorso Argento di Perignano rivolto ad anziani ultrasessantacinquenni, persone in situazione di disabilità o di disagio sociale o non deambulanti e sole, residenti nel Comune di Casciana Terme Lari, finalizzato a garantire sul territorio un servizio di mobilità verso destinazioni prestabilite, per acquisto generi di prima necessità (alimentari e farmaceutici), visita di defunti, disbrigo pratiche amministrative, accesso a strutture socio-sanitarie pubbliche o convenzionate per visite mediche e ogni altra motivazione inerente il sostegno alla persona e all'autonomia personale familiare. L'Associazione già dal mese di giugno 2016 ha attivato uno sportello per la promozione e gestione del progetto anche nel territorio di Casciana Terme presso gli uffici dello Sportello al cittadino, concessi in uso dall'Amministrazione a tale scopo. L'Amministrazione Comunale ha partecipato con € 5.000,00 al progetto "Solidarietà in movimento" dell'Auser.

d. PROGETTI SPECIALI

Orti di Don Primo: nel 2016 l'Amministrazione ha sostenuto l'avvio del progetto "Gli orti di Don Primo" presentato dalla Parrocchia di Santa Lucia. Il progetto si sostanzia nell'assegnazione in comodato d'uso gratuito ai cittadini, salvo un piccolo rimborso spese di massimo € 50,00 annui, di appezzamenti di terreno di proprietà della Parrocchia per la coltivazione ortofrutticola ed ha tra i principali obiettivi:

- promuovere processi di sviluppo personale, culturale e formativo dei cittadini residenti nel nostro comune;
- stimolare e agevolare l'impiego del tempo libero in attività ricreative volte a favorire la socializzazione, la diffusione e la conservazione di pratiche sociali ed educative;
- diffondere e conservare pratiche tipiche della vita rurale;
- recuperare il rapporto diretto e attivo con la terra, la natura e la trasmissione di conoscenze tecniche naturali di coltivazione;
- favorire lo sviluppo della produzione di compost attraverso processi di compostaggio nello smaltimento di sfalci e potature;
- favorire l'adozione di metodi di coltivazione biologici.

Il progetto è rivolto ai cittadini residenti nel Comune di Casciana Terme Lari in grado di svolgere la coltivazione di un fondo con priorità riservata a famiglie in particolare necessità economica, da individuare attraverso segnalazione sia della Caritas parrocchiale sia dei servizi sociali del Comune. L'Amministrazione sostiene il progetto tramite interventi diretti a favore della logistica dei terreni messi a disposizione oltre che con la pubblicizzazione dello stesso e coordinamento con i servizi sociali.

Centro di aggregazione sociale “A metà strada”: l’Amministrazione ha sostenuto nel 2016 anche l’avvio del progetto Centro di aggregazione sociale “A metà strada” promosso dalla Misericordia di Lari Onlus. Il progetto ha come obiettivo la promozione di momenti di socializzazione per affrontare la solitudine e/o ricercare nuove relazioni sociali ed è rivolto a:

- persone anziane sole autosufficienti o con nuclei familiari non presenti residenti nel Comune di Casciana Terme Lari;
- soggetti più giovani che desiderino trascorrere alcune giornate in compagnia cimentandosi nelle attività proposte da personale qualificato e dai volontari della Misericordia.

L’amministrazione Comunale, in particolare, ha garantito l’**erogazione di pasti** a favore dei partecipanti al progetto, compresi i volontari, nei giorni di lunedì, mercoledì e venerdì.

e. PROGETTO SOCIO – ABITATIVO

A dicembre 2016 l’Amministrazione Comunale ha sottoscritto una convenzione con l’Associazione di Promozione sociale Casa Valdera per lo svolgimento di un progetto di sostegno socio abitativo sul territorio per anni 2 e con un **finanziamento complessivo nel biennio di €11.100,00**.

Il progetto prevede lo svolgimento di attività di sostegno e accompagnamento nei confronti di soggetti aventi difficoltà ad accedere al mercato abitativo tramite due possibili strumenti:

- reperimento di alloggio/alloggi per temporanee soluzioni abitative emergenziali per nuclei familiari in attesa di una soluzione definitiva della loro situazione abitativa
- gestione di un fondo di accesso per avere la possibilità di sopperire, spesso in forma immediata ed emergenziale, alla mancanza di liquidità degli utenti in situazione di bisogno sociale, soprattutto se sottoposti a sfratto.

I beneficiari sono individuati di comune accordo tra Associazione e Amministrazione Comunale, al fine di favorire il loro ingresso al mercato abitativo privato.

f. ATTIVITA’ ESTIVE

Anche nel 2016 l’Amministrazione Comunale ha voluto sostenere iniziative a favore dei bambini e ragazzi del territorio durante la loro pausa scolastica nel periodo estivo. L’Amministrazione Comunale ha coordinato tutti i progetti e gli interventi proposti dalle varie associazioni/cooperative, in modo da realizzare un’offerta varia sul territorio ma univoca per finalità, metodologia di lavoro, standard di qualità. L’organizzazione dei soggiorni estivi è stata svolta dalle seguenti associazioni/cooperative del territorio

- Polisportiva Casciana Terme – campi sport per bambini da 6 a 11 anni nel periodo 13 giugno 1 luglio e campi solari dal 4 al 22 luglio per un totale di 34 bambini partecipanti. La compartecipazione dell'Amministrazione Comunale alle spese è stata di **€ 3.251,30**.
- Associazione sportiva dilettantistica ASD Fratres – campi solari “Parola d’ordine gioco e divertimento per tutti” per bambini/ragazzi da 5 a 13 anni nel periodo 13 giugno – 15 luglio 2016 per un totale di n.250 partecipanti. La compartecipazione dell'Amministrazione Comunale alle spese è stata di **€ 3.000,00**;
- Associazione “Tutti giù per terra” – campi solari “Tra cavoli e folletti” per bambini da 3 a 8 anni dal 4 al 29 luglio 2016 per un totale di 25 partecipanti per l’orario antimeridiano e di 20 partecipanti per l’orario pomeridiano. La compartecipazione dell'Amministrazione Comunale alle spese è stata di **€ 1.440,00**.

g. QUOTA DI PARTECIPAZIONE ALLA SOCIETA' DELLA SALUTE

Il Comune annualmente stanziava una quota sul bilancio di previsione quale partecipazione alla Società della Salute. Attraverso questa quota e tramite la SdS Valdera, il Comune svolge tutti i servizi socio-sanitari ad alta integrazione quali il servizio sociale professionale, la gestione delle strutture come le RSA o i centri diurni per anziani e i progetti come l’agricoltura sociale e il trasporto sociale. Quota 2016: **€ 457.308,50** (pari a 36.50 per abitante)

h. BONUS ENERGIA

Misura di compensazione della spesa sostenuta per la fornitura di energia elettrica a famiglie in condizioni di disagio economico o fisico. L’importo del bonus viene scontato direttamente sulla bolletta elettrica suddiviso nelle diverse bollette corrispondenti ai consumi dei 12 mesi successivi alla presentazione della domanda. Nel periodo gennaio – dicembre 2016 le istanze di accesso (rinnovi e nuove istanze) al Bonus Energia sono state 163, n. 3 per disagio fisico.

i. BONUS GAS

Misura di compensazione della spesa sostenuta per la fornitura di gas naturale a famiglie in condizioni di disagio economico o fisico. L’importo del bonus viene scontato direttamente sulla bolletta di fornitura di gas naturale suddiviso nelle diverse bollette corrispondenti ai consumi dei 12 mesi successivi alla presentazione della domanda. Nel periodo gennaio – dicembre 2016 le istanze di accesso (rinnovi e nuove istanze) al Bonus Energia sono state 119.

j. DOMANDE DI ASSEGNO AL NUCLEO

Sostegno economico per le famiglie con tre o più figli conviventi di età inferiore a 18 anni. Il sostegno economico è a carico dell’INPS. L’assegno è concesso annualmente per 13 mensilità. Nel periodo gennaio – dicembre 2016 le domande di assegno al nucleo familiare sono state 24.

k. DOMANDE DI ASSEGNO MATERNITA'

Sostegno economico per ogni figlio nato, alle donne che non beneficiano di alcun trattamento economico per la maternità o che ne beneficiano in parte. Il sussidio economico è a carico dell'INPS. Tale contributo viene erogato in una sola soluzione ed ha validità 5 mesi. Nel periodo gennaio - dicembre 2016 le domande di assegno maternità sono state 31.

l. L.R. 82/2015

Contributo finanziario annuale a favore delle famiglie con figli minori di 18 anni con grave disabilità. Il sussidio è a carico della Regione. Nel periodo gennaio - dicembre 2016 il numero delle domande di contributo istruite sono state 11.

m. SIA - Sostegno per l'Inclusione Attiva

E' una misura di contrasto alla povertà che prevede l'erogazione di un sussidio economico, con richiesta di adesione ad un progetto personalizzato di attivazione sociale e lavorativa sostenuto da una rete di interventi individuati dai servizi sociali in rete con gli altri servizi del territorio e con i soggetti del terzo settore, alle famiglie in condizioni economiche disagiate nelle quali almeno un componente sia minorenni oppure sia presente un figlio disabile o una donna in stato di gravidanza accertato. Il sussidio economico è a carico dell'INPS. Dal giorno dell'apertura del bando, 2 settembre, al 31 dicembre 2016 le domande istruite Sia sono state n° 22.

Politiche Giovanili

Nel settore delle politiche giovanili un ruolo centrale è rivestito dall'ufficio Informa Giovani con sede a Casciana Terme presso la Biblioteca Comunale. Ogni martedì pomeriggio l'ufficio offre orientamento al lavoro e supporto alle problematiche giovanili.

Rimane attivo con l'Unione Valdera il programma Eurodesk: la rete ufficiale del programma europeo Erasmus+ per l'informazione sui programmi e le iniziative promosse dalle istituzioni comunitarie in favore dei giovani. Realizzata con il supporto della Commissione Europea, opera per favorire l'accesso dei giovani alle opportunità offerte dai programmi europei in diversi settori, in particolare: mobilità internazionale, cultura, formazione formale e non formale, lavoro, volontariato.

Scuola e Servizi Educativi

I dati si riferiscono all'anno scolastico 2016/2017.

La scuola rappresenta uno dei principali cardini su cui si basa tutta l'azione di governo dell'Amministrazione, nella consapevolezza che il processo di fusione sia e debba essere l'occasione per concentrare risorse sullo sviluppo e sul futuro del nostro territorio, che passa necessariamente attraverso l'istruzione dei nostri ragazzi.

Servizi scolastici

L'Amministrazione Comunale ha sempre lavorato fin dal suo insediamento per strutturare i servizi scolastici in modo che qualità ed equità fossero garantite agli studenti e alle loro famiglie.

Servizio di refezione scolastica

Il controllo della qualità

Al fine di garantire un adeguato controllo sui cibi somministrati ai nostri ragazzi, l'Amministrazione ha realizzato, anche nell'anno 2016 un percorso con i genitori istituendo e poi convocando periodicamente la commissione mensa, quale momento di incontro con i genitori durante il quale viene spiegato loro il funzionamento del servizio, mostrato il centro cottura (unico per tutto il territorio) e illustrato il menù, che possono poi assaggiare.

Le tariffe

Al momento dell'insediamento, l'Amministrazione ha trovato in vigore sistemi di tariffazione differenti per le scuole dell'ex territorio di Lari e per quelle dell'ex territorio di Casciana Terme: per questo ha lavorato fin dall'inizio per l'organizzazione di un sistema omogeneo uniformando progressivamente le tariffe.

LA GARA DI APPALTO PER UNIFICARE LE TARIFFE

Nel corso del 2016 è stata espletata, con l'Unione Valdera, la gara per l'affidamento del servizio di refezione unico su tutto il territorio comunale, la prima in Toscana sulla refezione scolastica effettuata a seguito dell'entrata in vigore del nuovo codice sugli appalti e prendendo a riferimento i Criteri Ambientali Minimi.

In realtà, paradossalmente, rispettare i CAM previsti dal codice, così come stabiliti, avrebbe comportato una minore qualità del servizio rispetto a quello già in essere, in quanto le percentuali minime di prodotti *bio* previste sono ampiamente inferiori a quelle assicurate ormai da molti anni per la refezione scolastica nel nostro territorio. L'unica miglioria in termini di qualità che si è potuta quindi introdurre, rispetto ai CAM, è l'introduzione di pesce da acquacoltura biologica.

Il prezzo di aggiudicazione pari a € 5,60 a pasto è inferiore di ben 34 cent rispetto al prezzo del precedente appalto. Il servizio, pertanto, si è regolarmente svolto già dai primi giorni del mese di settembre con continuità.

La gara, espletata con il criterio dell'offerta economicamente più vantaggiosa, ha previsto nel capitolato di appalto un incremento della qualità del servizio, se non nella fornitura di materie prime (per le motivazioni suddette), nella organizzazione logistica e nel piano di lavoro del servizio.

L'offerta della ditta aggiudicatrice ha consentito inoltre la realizzazione di rilevanti migliorie, anche in termini economici, molte delle quali già realizzate.

A Seguito dell'introduzione del servizio unitario è stato possibile procedere a rendere omogenee le tariffe del servizio, utilizzando il sistema della formula continua basata sull'ISEE che consente di applicare una tariffa personalizzata ed agevolata a tutti coloro che hanno un Isee inferiore a 40.000€ che rappresenta la soglia più alta della Valdera. Questo sistema consente di poter pagare di meno a chi ha di meno applicando anche al settore delle tariffe della mensa il criterio della progressività.

COMUNE DI CASCIANA TERME LARI

MODALITA' DI PAGAMENTO: POST PAGATO

Ordine di scuola:

Scuola dell'infanzia Pubblica di Perignano e di Cevoli

Scuola dell'Infanzia Paritaria SS. Crocifisso di Lari

Scuole Primarie Salvo D'Acquisto, Sanminiatelli, T. Cardelli

Tariffa 2016 (a.s. 2016 – 2017)	
Indicatore della situazione economica equivalente (ISEE) del soggetto richiedente inferiore o pari ad euro 5000	€ 1,07 a pasto
Indicatore della situazione economica equivalente (ISEE) del soggetto richiedente da euro 5.000,01 a euro 21.466,00	Applicazione "formula continuativa ISEE" - Formula n° 1 Tariffa = $4,05357142857142 \times 10^{-9} \times \text{ISEE}^2 - 1,01071428571429 \times 10^{-5} \times \text{ISEE} + 1,01919642857142$
Indicatore della situazione economica equivalente (ISEE) del soggetto richiedente da euro 21466,01 a euro 40000	Applicazione "formula continuativa ISEE" - Formula n° 2 Tariffa = $1,05576213 \times 10^{-9} \times \text{ISEE}^2 + 0,0000608192 \times \text{ISEE} + 0,8780405408$
Indicatore della situazione economica equivalente (ISEE) del soggetto richiedente oltre euro 40000,00	€ 5,00 a pasto

**Ordine di scuola:
Scuola dell'infanzia Pubblica di Parlascio**

Tariffa 2016 (a.s. 2016 – 2017)	
Indicatore della situazione economica equivalente (ISEE) del soggetto richiedente inferiore o pari ad euro 3.000	€ 1,07 a pasto
Indicatore della situazione economica equivalente (ISEE) del soggetto richiedente da euro 3.000,01 a euro 33.000	Applicazione " formula continuativa ISEE " Tariffa= $1,972 \times 10^{-9} \times \text{ISEE}^2 + 1,052$
Indicatore della situazione economica equivalente (ISEE) del soggetto richiedente oltre euro 33000	€ 3,20 a pasto

Gli utenti in numeri

- *Nido dei Tesori*: n. 12

- Nido Ape Maja: n. 24

- Nido Topolino: n. 35

- Scuola dell'infanzia
 - Perignano - Via Matteotti: n. 109
 - Cevoli: n. 37
 - Parlascio: n. 41
 - Ss. Crocifisso: n. 27

- Scuola Primaria
 - Salvo D'Acquisto: n. 179
 - Sanminiatelli: n. 205
 - Torquato Cardelli n. 84

Servizio di trasporto scolastico

La gara unica su tutto il territorio comunale, svoltasi nel 2015, è stato il primo passo per arrivare anche ad una omogeneizzazione delle tariffe del trasporto, a cui l'Amministrazione è giunta con l'anno scolastico 2016/2017.

Il sistema di tariffazione prevede una tariffa minima di €30.00 per coloro che hanno un valore ISEE fino a €2.000 ed una tariffazione puntuale con formula ISEE continua con agevolazioni fino a €15.000 di reddito ISEE (precedentemente €10.000 nel territorio ex Casciana Terme e €6.120 nel territorio ex Lari). Inoltre per quanto riguarda l'ex territorio di Casciana Terme il sistema di

tariffazione è passato da una modalità mensile post-pagata ad una modalità annuale con pagamento anticipato e possibilità di usufruire della tariffa scontata.

Nella tabella di seguito si specificano le tariffe per alcune fasce ISEE esemplificative.

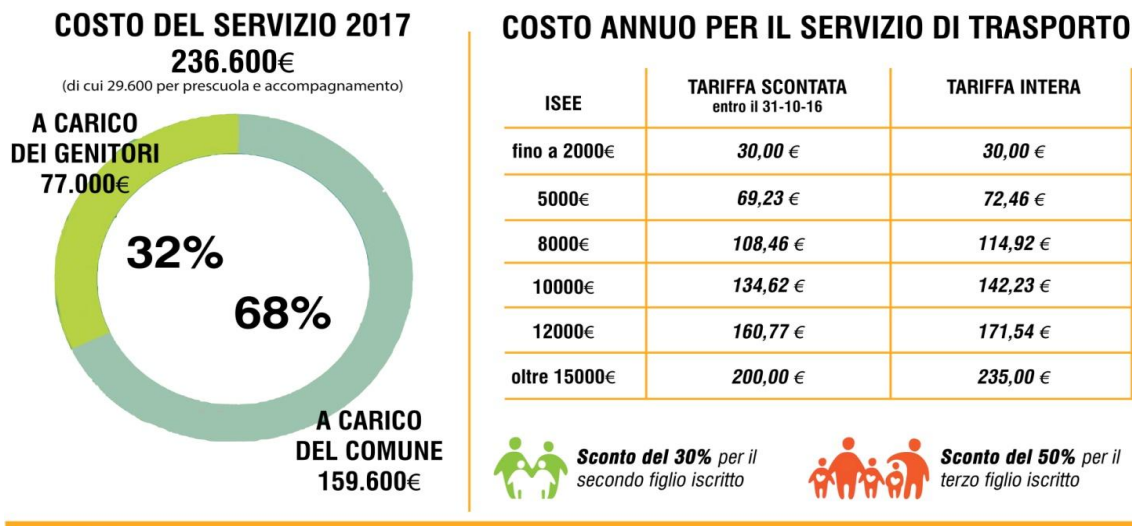

A conclusione di questo processo di omogeneizzazione del servizio, l'Amministrazione ha acquistato due nuovi scuolabus, uno dei quali attrezzato anche con pedana per disabili, quale ulteriore tassello nell'azione di miglioramento del servizio.



ACQUISTO DI **DUE SCUOLABUS NUOVI** PER UN COSTO DI **235.460€**

GLI UTENTI IN NUMERI

- Scuola dell'infanzia di Parlascio: 13
- Scuola Infanzia Cevoli: 20
- Scuola Infanzia Perignano: 20
- Scuola Infanzia Fairman: 7
- Scuola Infanzia SS. Crocifisso: 7
- Scuola Infanzia Santa Lucia: 4
- Scuola Primaria T. Cardelli: 31
- Scuola Primaria Salvo D'Acquisto: 97
- Scuola Elementare Sanminiatielli: 99
- Scuola Secondaria di 1° L. Pirandello: 196
- Scuola Secondaria di 1° grado T. Cardelli: 19

Le tariffe

Ordine di scuola:

Scuole dell'Infanzia Pubblica di Perignano, di Cevoli e Parlascio, Scuole dell'Infanzia Paritarie S. Lucia, SS. Crocifisso e Fairman
Scuole Primarie Sanminiatielli, Salvo d'Acquisto e T. Cardelli
Scuole Secondarie di 1° L. Pirandello e T. Cardelli

Unità di Misura (ISEE)	Tariffa scontata entro il 31.10.2016	Tariffa intera rateizzata entro il 31.03.2017
ISEE fino a € 2.000	€ 30,00	€ 30,00
ISEE da € 2.000,01 a € 15.000,00	Tariffa: 0,0130769231XISEE+3,8461538462	Tariffa: 0,0141538462XISEE+1,6923076923

Unità di Misura (ISEE)	Tariffa scontata entro il 31.10.2016	Tariffa intera rateizzata entro il 31.03.2017
ISEE superiore a € 15.000,00	€ 200,00	€ 235,00

Per il servizio di trasporto sono previsti ulteriori sconti per gli utenti con il 2° e 3° figlio che usufruiscono del servizio e per tutte le fasce di tariffazione nella seguente misura:

Unità di Misura (ISEE)	Tariffa intera entro il 31.03.2017	Tariffa scontata entro il 31.10.2016
Primo figlio iscritto al servizio	Tariffa intera	Tariffa scontata
Secondo figlio iscritto al servizio	Sconto 30% sulla tariffa intera	Sconto 30% sulla tariffa scontata
Terzo figlio ed oltre iscritto al servizio	Sconto 50% sulla tariffa intera	Sconto 50% sulla tariffa scontata

Iscrizione ai servizi di mensa e trasporto scolastici e sistema di tariffazione

Per l'anno scolastico 2016/2017 i pagamenti delle tariffe vengono effettuati in modalità post-pagato.

- Per la mensa scolastica: pagamento mensile
- Per il trasporto: annuale, pagabile anticipatamente in un'unica soluzione oppure rateizzato in quattro rate.

Nel corso dell'anno 2016 le iscrizioni per i servizi di mensa e trasporto, per tutti gli ordini scolastici (per il nido solo per la mensa scolastica) sono state avviate a decorrere dal 30 maggio fino al 4 luglio, per poi riprendere il 1° agosto.

L'innovazione di questo anno scolastico ha riguardato la digitalizzazione delle domande di iscrizione ai servizi di mensa, trasporto e nidi, che per le famiglie ha significato un doppio vantaggio: il primo in risparmio di tempo ed il secondo nella possibilità di verificare direttamente

online gli importi da pagare, le certificazioni per i fini fiscali, nonché la corrispondenza delle presenze del proprio/i figlio/i al servizio.

Anche per l'Amministrazione Comunale la digitalizzazione delle domande di iscrizione ai servizi di mensa, trasporto e nidi è stata vantaggiosa perché ha consentito di avere in tempo reale la situazione delle iscrizioni al fine organizzare in modo migliore i servizi nonché recuperare i crediti, poiché con il blocco dell'iscrizione online in caso di morosità, molte famiglie hanno provveduto a fare i versamenti entro l'inizio del nuovo anno scolastico.

Per l'a.s. 2016/2017 circa il 40% delle domande sono state presentate direttamente dai genitori sul portale, mentre il 60% dei genitori si sono presentati allo sportello.

Le domande di iscrizione nell'a.s. 2016/2017 sono state in totale 1257, così ripartite:

	Mensa	Trasporto
Da casa	318	191
Allo sportello	409	339
totale	727	530

Nell'ambito *dell'implementazione dei servizi online*, inoltre l'Amministrazione Comunale ha stabilito un nuovo sistema di tariffazione basato sulla completa eliminazione del cartaceo e con l'invio di lettere di addebito in formato elettronico. Parallelamente sono state utilizzate, per le comunicazioni alle famiglie (inizio o sospensione dei servizi, sollecito scadenze pagamenti, etc. .) esclusivamente modalità non cartacee (mail e sms). Il sistema è stato pubblicizzato anche attraverso i canali tradizionali e il sito internet.

Politiche di sostegno all'educazione

Oltre al sostegno alla progettazione didattica in relazione al diritto allo studio sono stati realizzati molti interventi, in collaborazione con l'Unione Valdera, tra i quali:

- **"Pacchetto Scuola"**: per l'anno scolastico 2016/2017 le domande presentate sono state 105 di cui n. 17 escluse e n. 88 accettate per un importo complessivo di **€ 14.736,00**;
- Contributi comunali per l'**erogazione dei buoni servizio** alle famiglie dei bambini frequentanti le scuole **materne paritarie** della Valdera: per l'a.s. 2015/2016 ammontano ad **€ 32.370,50**, mentre per l'a.s. 2016/2017 l'importo presunto è di **€ 31.493,70**;
- **Buoni servizio nido**: le domande per i buoni servizio ai nidi per l'a.s. 2016/2017 sono stati 49 per l'importo presunto massimo di 83.000 euro (di cui € 9.000 circa a carico del Comune).

- **Buoni libro:** i buoni libro per l'a.s. 2016/2017 erogati sono stati n. 62 per un importo complessivo di € 21.000 (fabbisogno stimato).

Sostegno alla progettazione didattica

Nel 2016 l'Amministrazione Comunale ha lavorato insieme all'Istituto Comprensivo per realizzare un piano triennale dei progetti didattici.

Per questo, con la condivisione dell'Istituto, si è proceduto a individuare dei componenti per la costituzione di un gruppo di lavoro per la programmazione che ad ottobre ha iniziato la propria attività. Fanno parte del gruppo di lavoro l'Assessore alla Pubblica Istruzione, il Responsabile del Servizio Risorse al Cittadino e un insegnante referente per ogni scuola o ordine di scuola.

Vista la necessità per l'Amministrazione Comunale di arrivare ad una programmazione didattica finanziata dal Comune che andasse a superare la frammentazione e la temporaneità di molti interventi, si è preso a guida il principio che i progetti eventualmente proposti fossero la conseguente risposta a bisogni educativi e didattici condivisi e declinati in ordine di priorità.

Proseguendo con l'analisi dei bisogni, è stata comunque data immediata continuità al progetto **"Insieme si può"** relativo al disagio scolastico in quanto considerato strategico e trasversale a tutte le scuole e che ha preso avvio a gennaio 2017.

Progetto archivi

Il Comune di Casciana Terme Lari, nato a seguito della fusione tra i comuni di Lari e Casciana Terme, relativamente agli archivi di deposito e storici, si trova ad avere più dislocazioni archivistiche con gestioni diverse dovute alle differenti modalità in essere nei due estinti Comuni.

Il Comune di Casciana Terme Lari (grazie all'affidamento realizzato dall'estinto Comune di Lari) si avvale di un servizio di outsourcing per la gestione dell'archiviazione dei documenti. In questo magazzino si trovano i documenti dell'estinto Comune di Lari e quelli prodotti dal Comune di Casciana Terme Lari. Fino ad oggi sono stati conferite n.5052 unità. 20 è il numero delle richieste fatte alla ditta che gestisce il servizio attraverso l'archivista per l'anno 2016.

Periodicamente, per fare spazio negli uffici, vengono redatti dall'archivista della Rete gli elenchi dei documenti da conferire nel magazzino; una volta acquisiti nei propri locali tali documenti, la ditta appaltatrice ha l'obbligo di salvarli e fornirli in caso di richiesta; nell'appalto è previsto che la ditta si occupi anche dello scarto di questi una volta che abbiano raggiunto il limite di conservazione.

L'archivio di deposito dell'estinto Comune di Casciana Terme è inventariato presso i locali di Via D. Alighieri.

Comunicazione Pubblica

Nell'anno 2016 la comunicazione pubblica dell'Ente ha confermato il processo di miglioramento avviato attraverso una gestione più oculata degli strumenti di comunicazione di recente implementazione (come "Fabbrica del Cittadino" e pagine/account sui principali social network tra cui Facebook) e attraverso un utilizzo più mirato degli strumenti già ritenuti strategici per l'Ente (Periodico Comunale, sito istituzionale, informative, manifesti e depliant, uso bacheche, comunicati e conferenze stampa) il tutto al fine di raggiungere ogni target di utenza individuato.

Nel corso dell'anno si è registrata una considerevole implementazione dell'uso dei Social Network in quanto tali piattaforme sono risultate uno strumento ottimale per veicolare in modo tempestivo e preciso le informazioni/comunicazioni di carattere istituzionale, ma anche un mezzo efficace per raggiungere il target più giovane della popolazione e i cosiddetti cibernauti, che rappresentano una parte sempre più significativa del tessuto sociale. Si registra infatti un costante incremento delle condivisioni dei post da parte dei profili privati, attività che consente, senza alcun costo, di superare ogni limite territoriale per la diffusione delle comunicazioni.

Nel 2016 è stato inoltre reso più strutturato misurabile l'utilizzo del portale **Fabbrica del Cittadino** studiando e proponendo un sistema di valutazione delle risposte date dagli uffici ai post dei cittadini, sistema che sarà implementato a partire dall'anno 2017.

Descrizione attività:

a – Social Network: Facebook e Twitter. L'uso dei Social Network, già consolidato nel 2015, è stato decisamente implementato durante il corso dell'anno 2016. Sulla base di una analisi dell'andamento dei post si è infatti evidenziata la versatilità dello strumento risultato particolarmente strategico per una diffusione veloce, capillare e precisa delle informazioni pubblicate. Ritenuto fondamentale l'incremento delle condivisioni dei post da parte di profili privati, meccanismo che consente di raggiungere elevati picchi di visualizzazione. Alcuni numeri:

- post pubblicati c.a. 180 con foto e/o locandine web

Copertura dei post

Il numero di persone a cui i tuoi post sono stati mostrati.

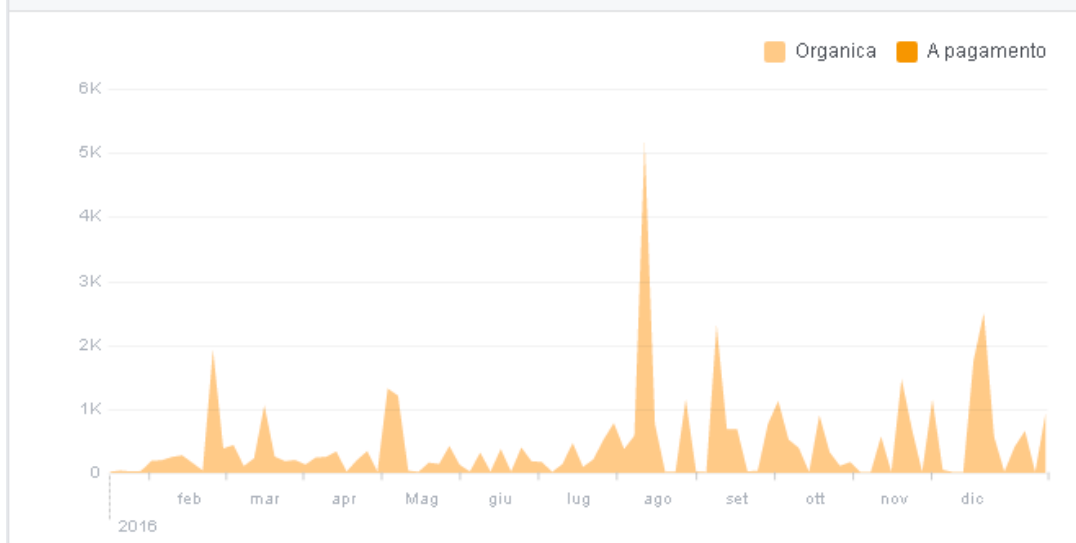

Reazioni, commenti e condivisioni

Queste azioni ti permetteranno di raggiungere più persone.

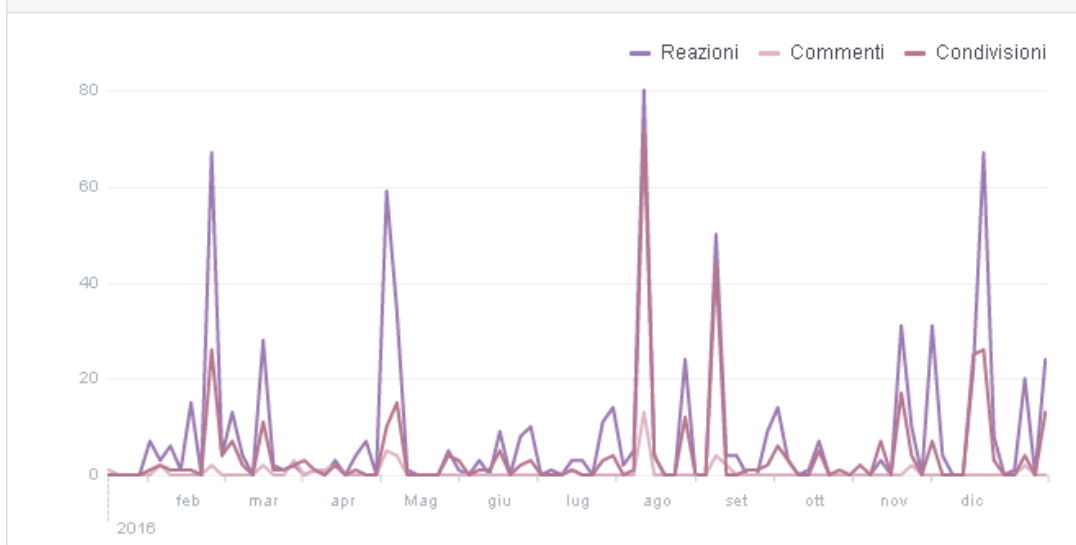

b – Portale “Fabbrica del Cittadino”: Il portale “Fabbrica del Cittadino”, implementato nell'anno 2015, è uno strumento di comunicazione che dà voce ai cittadini. Con questo strumento i Cittadini possono segnalare in modo semplice ed in tempo reale qualsiasi problematica sul territorio e avanzare proposte e suggerimenti all'Amministrazione Comunale, con la garanzia di tracciare le segnalazioni in modo chiaro e trasparente. Nel 2016 l'attività del portale ha confermato la propria validità, pertanto si è provveduto ad apposito studio di un sistema di valutazione delle risposte date ai cittadini con la finalità di monitorare/migliorare l'azione comunicativa e l'efficienza dello strumento.

Alcuni numeri:

- post pervenuti c.a. 78 – utenti: 160
- commenti inseriti c.a. 160

c – Sito istituzionale dell'ente. Il sito istituzionale si conferma nella duplice veste di strumento di comunicazione interna ed esterna dell'ente. Lanciato a dicembre 2014, è stato costantemente implementato e gestito nelle sezioni news ed eventi anche nell'anno 2016. Tutti gli avvisi e tutte le comunicazioni istituzionali ritenuti di particolare rilievo sono stati pubblicati nella sezione news. Si riportano i numeri del 2016:

- news: c.ca 200
- eventi: c.ca 50

d – Periodico “Comunicare”. Il periodico si è confermato come uno strategico strumento di comunicazione in quanto raggiunge ogni tipologia di utenza e permette una diffusione capillare sul territorio di notizie istituzionali di particolare rilevanza (esempio spiegazione dei tributi comunali, bilancio etc.).

Nello specifico sono state realizzate

- n. 3 edizioni delle quali 1 in formato doppio (inserto sul bilancio)



Campagne, informative e processi partecipativi:

- Campagna promozionale apertura Museo Dinamico del Castello dei Vicari in collaborazione con l'Associazione Culturale "Il Castello"
- Referendum aprile e referendum costituzionale dicembre 2016: manifesti per avviso scrutatori disoccupati – realizzazione, affissione e pubblicazione locandina web
- Referendum aprile e referendum costituzionale dicembre 2016: depliant informativo sul voto – realizzazione e pubblicazione locandina web
- Bilancio – assemblee pubbliche: depliant informativo – distribuzione "porta a porta"
- Informativa tributi comunali : realizzazione locandina cartacea e web –
- Eventi estivi: realizzazione locandina complessiva, realizzazione locandina mese di Luglio, mese di agosto e mese di settembre cartacea e web, realizzazione locandina specifica per ogni appuntamento più significativo, il tutto con immagine coordinata estiva e promozione su social
- Stagione teatrale: locandine della stagione "gennaio – marzo" e della stagione "ottobre – dicembre"
- Eventi festività natalizie: realizzazione locandina complessiva cartacea e web, realizzazione locandina specifica per ogni appuntamento più significativo, il tutto con immagine coordinata natalizia e promozione su social
- processo partecipativo: "Noi al centro"

Cultura

Il Comune di Casciana Terme Lari è un territorio pieno di espressioni culturali che contribuiscono ad arricchire la comunità e a favorirne lo sviluppo. L'Amministrazione Comunale è consapevole dell'importanza della cultura quale motore di progresso ed è altrettanto conscia della vivacità culturale del proprio territorio. Per questo anche nel 2016 ha contribuito in maniera concreta all'organizzazione di manifestazioni culturali che anno dopo anno acquisiscono sempre un maggiore valore aggiunto.

I Teatri

Casciana Terme Lari conta ben tre teatri sul proprio territorio, per sostenere la produzione teatrale, l'Amministrazione Comunale anche nel 2016 ha lavorato di concerto con le associazioni che hanno in gestione le strutture, al fine di produrre calendari sempre di maggiore qualità, fruibili per la comunità, per i visitatori e i turisti.

- per questo anche nel 2016 è stata riproposta e organizzata una stagione teatrale unica con Scenica Frammenti, che ha in gestione il teatro comunale di Lari, e Guascone Teatro, che invece gestisce il Verdi di Casciana Terme.

L'Amministrazione Comunale sostiene poi nello specifico

- Scenica Frammenti, con le stagioni annuali di *RossoScena*, in cui vengono sperimentate anche nuove forme di fare teatro; nella realizzazione del Festival *Collinarea*, ogni anno sempre più conosciuto e apprezzato, che si svolge nel centro storico di Lari in una dieci giorni che a luglio coinvolge l'intero borgo animandolo nei suoi punti più caratteristici.
- Guascone Teatro, che allestisce stagioni teatrali dove il gusto popolare si intreccia con quello più ricercato. Importante contributo è stato poi concesso in questi anni alla realizzazione della Stagione Lirica di Casciana Terme, accolta dal teatro e prodotta dall'Accademia G. Verdi sotto la direzione artistica di Paolo Pecchioli. A tal proposito nel 2016 la Stagione Lirica ha preso forma anche in una veste alternativa, attraverso la messa in scena della *Vedova Allegra* in Piazza Garibaldi a Casciana Terme e attraverso come *l'Opera Scomposta*.
- il teatro Rossini di Casciana Alta che, animato da "La Compagnia del Bosco" e dall'Associazione Culturale Cascianese, organizza e ospita opere teatrali-musicali, concerti e intrattenimenti per bambini e eventi culturali, come la recente *Tra-ART*, manifestazione che nel 2016 ha visto l'animazione del centro di Casciana Alta e il coinvolgimento della sua comunità.

La lettura e i libri

Per promuovere la lettura e la cultura del libro, l'Amministrazione Comunale anche nel 2016 ha organizzato e collaborato con associazioni del territorio a molte presentazioni di libri, prevedendo quest'anno anche l'organizzazione e la realizzazione di una vera e propria rassegna dal titolo "Presentazione Libri - alla scoperta di nuovi autori" con cui si è cercato non soltanto di diffondere la cultura del libro, ma anche di dare visibilità a scrittori dei nostri territori.

Tra le presentazioni più significative del 2016 si rammenta

- con l'associazione ALA – “Oggi ma solo Oggi” di Marco Rodi
- con l'associazione Artemisia – “Anime sospese” di Clelia Pettini
- con l'associazione Artemisia – “Ancora ieri” di Sandra Mazzinghi
- “Corso di pittura rurale in Valdisonzi e altri racconti di Leopoldo Terreni
- con l'associazione Idee in Movimento – “Il Prezzo della Liberta” del Col. Roberto Ricciardi
- “Il predatore di anime” di Alessio Busdraghi
- con l'associazione ALA – “Vicolo Santa Caterina” di Italo Sfriso e “Le parole della Musica” di Paolo Baroni
- con l'associazione ALA – “Bidoni e budini” di Andrea Vanni, “Racconti elementari” e “Filastrocche” di Anna Lisa Lenzi
- con l'associazione ALA – “Alieno” di Manolia Gregori
- con l'associazione Artemisia – “Anomalo romanzo rosa da Calafuria e Cape Cod” di Paola Pasqui

Inoltre anche nel 2016 si è tenuto il consueto appuntamento organizzato dall'Associazione Culturale “Il Castello” e patrocinato dal Comune, “Un Castello per le fiabe”, con la quale nelle domeniche di novembre/dicembre sono stati ospitati i bambini all'interno del Castello dei Vicari per ascoltare il racconto di fiabe suggestive legate alla tradizione popolare medicea.

Anche nel 2016 le biblioteche comunali di Lari e Casciana Terme, entrambe inserite all'interno della Rete Bibliolandia, hanno contribuito a mantenere vivo il ruolo della lettura, riconfermandosi presidi culturali e punti di riferimento per l'intero territorio.

Arti visive e pittoriche

L'Amministrazione ha partecipato all'organizzazione della 43° rassegna di “Via dell'Arco” a Casciana Terme che ha visto l'inaugurazione di una “*Pittura Murale*” in Via XX Settembre e a latere una serie di iniziative collaterali, volte promuovere arte e pittura, attraverso mostre e conferenze.

Il Castello dei Vicari

Il Castello dei Vicari rappresenta un altro fondamentale punto di riferimento per il territorio e per gli stessi visitatori che vengono a Casciana Terme Lari, per la valorizzazione del quale l'Amministrazione si è impegnata per completarne l'opera di riqualificazione. Nel 2016 infatti è stato inaugurato il nuovo Museo Dinamico allestito all'interno del Castello attraverso il quale la storia è raccontata in chiave moderna, multimediale e innovativa. Il Castello dei Vicari con il suo Museo Dinamico rappresenta quindi un *unicum* nelle zone a noi circostanti, tanto che lo stesso MIBACT lo ha selezionato per entrare a far parte degli allestimenti museali più innovativi, inserendolo all'interno del sito web www.allestimentimuseali.beniculturali.it volto a promuovere anche in ambito museale la cultura dell'innovazione attraverso la diffusione di idee e buone

pratiche. Un riconoscimento importante se si considera che ad oggi il Castello dei Vicari è una delle sole cinque strutture toscane inserite (su un totale di quasi 700 musei aperti al pubblico nel 2015) e l'unica struttura della provincia di Pisa, a dimostrazione del fatto che il lavoro fatto fino ad oggi per la valorizzazione e riqualificazione del Castello e del suo Museo ci rende unici nel nostro panorama e impatta in modo sostanziale anche sul nostro territorio e sul suo appeal turistico.

Lo scavo di Parlascio

Per la valorizzazione dello scavo di Parlascio, l'Amministrazione Comunale collabora con l'Associazione "Le Rocche" dando supporto alla campagna di scavo, che si svolge per circa un mese durante il periodo estivo. Ad assistere alle attività degli archeologici anche nel 2016 sono stati presenti studenti delle scuole superiori, provenienti da tutta Italia, ai quali l'Amministrazione Comunale ha provveduto a garantire il vitto.

A luglio 2016, in occasione della manifestazione "Notte dell'Archeologia" promossa dalla Regione Toscana, è stata organizzata un'iniziativa per la promozione dello scavo.

Terre di Presepi

L'amministrazione continua a collaborare con l'Associazione "Terre di presepi" per promuovere i presepi artistici della Toscana e in particolare per veicolare il flusso dei visitatori verso il museo del presepe di Usigliano di Lari.

Memoria, cultura della legalità e cittadinanza consapevole

Come scritto all'interno del programma di governo "*Senza passato non c'è presente né futuro. Un mondo migliore è costituito da cittadini migliori. La conoscenza della storia è il primo vaccino contro ogni forma di violenza e per far crescere una società solidale, aperta, che dice un no deciso ad ogni forma di violenza o negazione di diritti*", l'Amministrazione anche nel 2016 ha organizzato e partecipato alle seguenti celebrazioni:

- Celebrazione del giorno della Memoria - 27 gennaio
- Celebrazione del giorno del Ricordo - 10 febbraio
- Commemorazione della strage della Moby Prince - 10 aprile
- Festa di Liberazione - 25 aprile
- Festa della Repubblica - 2 giugno
- Strage di Aiale - 16 luglio
- Giornata dell'Unità Nazionale e delle Forze Armate - 4 novembre
- Festa della Toscana - 30 novembre

Nel 2016 ricorrevano poi i 70 anni dall'elezione dell'Assemblea Costituente: per questo l'Amministrazione insieme all'ANPI ha organizzato un percorso

- con le scuole attraverso il Consiglio dei Ragazzi

- con la cittadinanza, organizzando una serie di iniziative volte a coinvolgere le nuove generazioni e coloro che furono protagonisti di quello straordinario periodo di crescita, prima di tutto culturale, che investì l'Italia dal 1946, anno di proclamazione della Repubblica e di insediamento dell'Assemblea Costituente, che portò alla nascita della nostra Carta Istituzionale.

Anche per il 2016 l'Amministrazione Comunale ha voluto poi assicurare il proprio impegno per la partecipazione al pellegrinaggio ai campi di sterminio organizzato dall'Associazione Nazionale Ex Deportati nei campi nazisti (A.N.E.D.) di Pisa.

Sempre nel 2016, con la collaborazione dell'Associazione Nazionale Bersaglieri, sezione di Ponsacco, abbiamo celebrato i 100 anni dalla morte di un nostro concittadino, Torquato Cardelli, che perse la vita in combattimento durante la prima guerra mondiale sull'Alpe di Cosmagnon e fu insignito di medaglia d'oro al valor militare. Una manifestazione che ha visto anche la partecipazione delle scuole medie di Casciana Terme.

Sport e Attività Ricreative

Il Comune di Casciana Terme Lari vanta di una variegata e numerosa presenza di associazioni di volontariato, quale fondamentale risorsa per la ricchezza del territorio e per gli stessi cittadini.

L'Amministrazione anche per il 2016 si è messa al fianco del mondo dell'associazionismo, sia sportivo che ricreativo, supportandone le attività attraverso contributi economici, supporto logistico, organizzativo e di comunicazione.

Un inciso merita l'impiantistica sportiva che garantisce l'accesso all'attività motoria a centinaia di ragazzi e adulti: il Comune sostiene i volontari che hanno in gestione gli impianti attraverso l'erogazione di contributi economici ed assistenza logistica.

In particolare nel 2016 sono stati previsti **€ 60.000** di lavori, di cui

- €30.000 per la riqualificazione degli impianti sportivi di Casciana Terme
 - Installazione infissi
 - Installazione fari
- €30.000 per la riqualificazione degli impianti sportivi di Lari e Perignano
 - Potenziamento illuminazione campo sussidiario Perignano
 - Rifacimento servizi igienici campo sportivo di Lari
 - Potenziamento illuminazione campo sussidiario di Lari

per contribuire alla riqualificazione dei nostri impianti sportivi, prevedendo interventi su tutti e quattro i campi da calcio presenti sul territorio comunale, sia amatoriali che delle prime squadre.

Si elencano di seguito alcune delle principali manifestazioni sportive che si sono tenute sul territorio comunale:

- Il Vespa Rally – Città di Pontedera che ha fatto tappa nel nostro Comune su Lari e Casciana Terme; 70° anniversario della Vespa che ha visto il passaggio sul nostro territorio dei tanti *vespisti* appassionati di questa eccellenza nostrana, che in questa particolare ricorrenza hanno organizzato un suggestivo raduno, regalandoci la loro presenza anche in occasione della 60° edizione della Sagra delle Ciliegie;
- Il Gran Premio Nuvolari;
- Il Campionato Toscano Mountain Bike;
- Ciclismo su strada – amatori;
- Corri 'n..Castello;

- 11° Focovolley ;

Le iniziative ricreative e folcloristiche che sono state organizzate sul territorio comunale nel corso del 2016 sono molte. Il Comune le ha sostenute garantendo un supporto logistico, il patrocinio e in molti casi anche un contributo economico.

I PRINCIPALI EVENTI

Sagra delle Ciliegie, fine maggio/inizio giugno - Lari
Festa dei Rioni, maggio - Casciana Terme
Festa di "San Genesio" , agosto - Casciana Terme
Finale Regionale Miss Toscana, agosto - Casciana Terme
Notte Bianca Perignanese, giugno - Perignano
Notte di Piacere, settembre - Casciana Terme
Settembre Perignanese e Palio di Perignano, settembre - Perignano
Larievocazione, settembre - Lari
"Musicarte" presso la Torre Aquisana a Casciana Terme

Sviluppo Economico

Agricoltura

L'Amministrazione Comunale, consapevole della vocazione agricola del proprio territorio, ha patrocinato e collaborato a molte iniziative volte alla valorizzazione dei prodotti tipici locali: nel mese di maggio si è svolta la tradizionale sagra dei baccelli ai Boschi di Lari, a luglio la sagra delle pesche ad Usigliano, colture importanti per le nostre campagne e che risalgono alle nostre tradizioni.

Nel 2016 è stata organizzata la 60° edizione della storica Sagra delle Ciliegie, che mira da sempre a valorizzare la produzione cerasicola larigiana di antica tradizione. In occasione di questa speciale ricorrenza il Presidente del Consiglio Regionale ha partecipato alla serata di premiazione. In particolar modo nel 2016 quindi l'organizzazione della Sagra come ogni anno è stata possibile grazie alla sinergia instauratasi tra Amministrazione Comunale, associazioni del territorio e il Comitato dei Produttori di Ciliegie.

Proprio con il Comitato dei Produttori delle Ciliegie l'Amministrazione continua la stretta collaborazione per la valorizzazione e tutela della ciliegia di Lari che punta tra le altre cose anche all'ottenimento del marchio IGP.

Nel 2016 il Comune ha lavorato per la partecipazione come Capofila di progetto al bando P.I.T. 2016, Progetti Integrati Territoriali, insieme ad aziende, associazioni del territorio e altri partners con il progetto **"Agricoltura, Acqua, Ambiente; "AQUAM" progetto di nuova governance del territorio in Toscana"**. Se il progetto verrà finanziato, si prevede, tra le altre cose, la realizzazione di un mercato di prodotti ortofrutticoli del territorio, un punto di riferimento delle Colline Pisane per promuovere le nostre eccellenze, anche attraverso un'adeguata attività di comunicazione e promozione, che prenderà il nome "L'Orto in Castello".

Commercio

Il commercio rappresenta per Casciana Terme Lari uno dei settori più importanti, per lo sviluppo del quale l'Amministrazione Comunale anche nel 2016 si è adoperata di concerto con le Associazioni Commercianti del territorio, con cui continua ad intessere importanti sinergie e a mantenere un rapporto diretto e continuativo. Questo anche per consentire la realizzazione, attraverso lo stanziamento di risorse sia economiche che strumentali, di manifestazioni di notevole portata, come

- *la Notte Bianca Perignanese*
- *la Notte di Piacere di Casciana Terme,*

➤ *e le iniziative dei Commercianti di Lari*

L'Amministrazione inoltre fin dal suo insediamento si è impegnata per sostenere i commercianti nel periodo natalizio

- partecipando attivamente alla realizzazione di mercati e iniziative volte a valorizzare il commercio e i prodotti del territorio in stretta collaborazione con l'Associazione Commercianti di Perignano, con l'Associazione Commercianti riuniti di Lari e i Commercianti di Casciana Terme

L'Amministrazione si è poi occupata di garantire l'illuminazione straordinaria dei centri nel periodo Natalizio e a intensificare le operazioni per la valorizzazione e lo sviluppo del commercio con la presenza di iniziative culturali collaterali, come i concerti natalizi, numerosi eventi per bambini e l'esposizione e la vendita di prodotti del territorio.

Da sottolineare è infine la pianificazione delle aree pubbliche che il Comune sta sviluppando attraverso l'Unione Valdera e il SUAP territoriale di Casciana Terme Lari.

Tale pianificazione porterà a pianificare e regolamentare le modalità di utilizzo e fruizione delle aree pubbliche destinate al commercio sul territorio comunale, come ad esempio mercati settimanali/sagre/fiere.

Nonostante la stesura del piano sia giunta sostanzialmente a conclusione, ancora non si è proceduto alla sua approvazione a causa dell'incertezza normativa confermata dall'intervento dell'Autorità del Garante e dalla proroga pervenuta dal decreto Mille Proroghe che ha rinviato la scadenza delle concessioni al 31.12.2018 ed ha quindi al momento sostanzialmente "congelato" quanto previsto dalla Direttiva Bolkestein e dalla Conferenza Stato Regioni.

Turismo

Piano del Turismo

Nel corso del 2016 si sono svolti i lavori del Centro Studi e Ricerche della Fondazione Campus di Lucca per la redazione del piano del turismo. Un percorso partecipato che ha visto il diretto coinvolgimento degli imprenditori, operatori turistici e delle associazioni di valorizzazione e promozione del territorio.

Il lavoro di studio si è concluso a fine 2016 e ne è emerso il quadro complessivo in cui si inserisce Casciana Terme Lari. Partendo da questo sono state tracciate le linee strategiche da mettere in atto per lo sviluppo della destinazione. Questo ci ha permesso di declinare in modo più dettagliato gli obiettivi di medio e lungo termine e di programmare le attività in modo maggiormente strutturato.

Terre di Pisa

Consapevole dell'importanza di essere inclusi come destinazione all'interno di un brand volto a promuovere le eccellenze toscane in generale e quelle pisane in particolare, l'Amministrazione Comunale ha partecipato nel corso del 2016 agli incontri organizzati dalla Camera di Commercio

di Pisa volti a costruire condivisione tra enti locali e operatori privati intorno ad un progetto di destination branding curato dalla stessa Camera di Commercio. Un percorso che vede come esito la firma di un Protocollo d'Intesa tra i vari soggetti che hanno aderito all'iniziativa e la realizzazione di una serie di attività organizzate in modo condiviso, tra cui la realizzazione di un marchio, cosiddetto *brand - umbrella*, che racchiuderà tutti i territori e le eccellenze della provincia di Pisa così da consentire anche a questa porzione di Toscana di ottenere maggiore visibilità a livello nazionale e internazionale.

Bandiere Arancioni

L'Amministrazione Comunale anche nel 2016 ha aderito al network Bandiere Arancioni e ha partecipato all'iniziativa "Exploring Bandiere Arancioni" organizzata in maggio al Castello Sforzesco di Milano, una "due giorni" di promozione del territorio di cui i Comuni Bandiera Arancione hanno potuto fruire in questo esclusivo contesto.

Inoltre si è provveduto a richiedere il sostegno di Touring Club per le iniziative di maggior rilievo organizzate sul territorio comunale, come la Sagra delle Ciliegie, riuscendo a promuovere l'evento anche attraverso i loro canali di comunicazione.

In settembre è stato organizzato l'evento Plein Air in collaborazione con l'Associazione Paesi Bandiere Arancioni, che ha visto il Comune ospitare camperisti partecipanti all'iniziativa. A ottobre l'Amministrazione Comunale ha partecipato all'evento "Giornata Bandiere Arancioni", riservata ai Comuni aderenti al network. Questo ha consentito, tra le altre cose, di ricevere visibilità sui canali di comunicazione di Touring Club Italiano che ha promosso l'iniziativa a livello nazionale.

Ambiente

Anche in questo 2016 l'Amministrazione Comunale ha adottato buone pratiche per avviare un processo di unificazione dei sistemi di raccolta rispetto a quelli dei due comuni originari e per continuare il trend positivo di aumento della percentuale di Raccolta Differenziata.

Nello specifico nel 2016 si è provveduto alla stesura di uno studio che permettesse l'omogeneizzazione del servizio di raccolta rifiuti dall'anno 2017, così da superare l'attuale dualità del territorio che lo vede servito in parte da raccolta differenziata "Porta a Porta", con una percentuale di differenziata che si attesta al 75%, e in parte da raccolta stradale a cassonetto, dove la differenziata è ferma al 35%. Il servizio strutturato così come è oggi fa sì che il livello complessivo di raccolta differenziata sul nostro Comune si attesti al 52%, un valore che può raggiungere il 65% (obbiettivo di governo di questa amministrazione) solo attraverso una estensione della raccolta porta a porta su tutto il territorio comunale. Il progetto di estensione della porta a porta ha evidenziato come si riesca ad unificare un servizio a livello territoriale abbattendo i costi di smaltimento del rifiuto indifferenziato che negli anni precedenti sono stati sempre maggiori, riuscendo così a rendere più controllabile la tariffa per gli anni futuri.

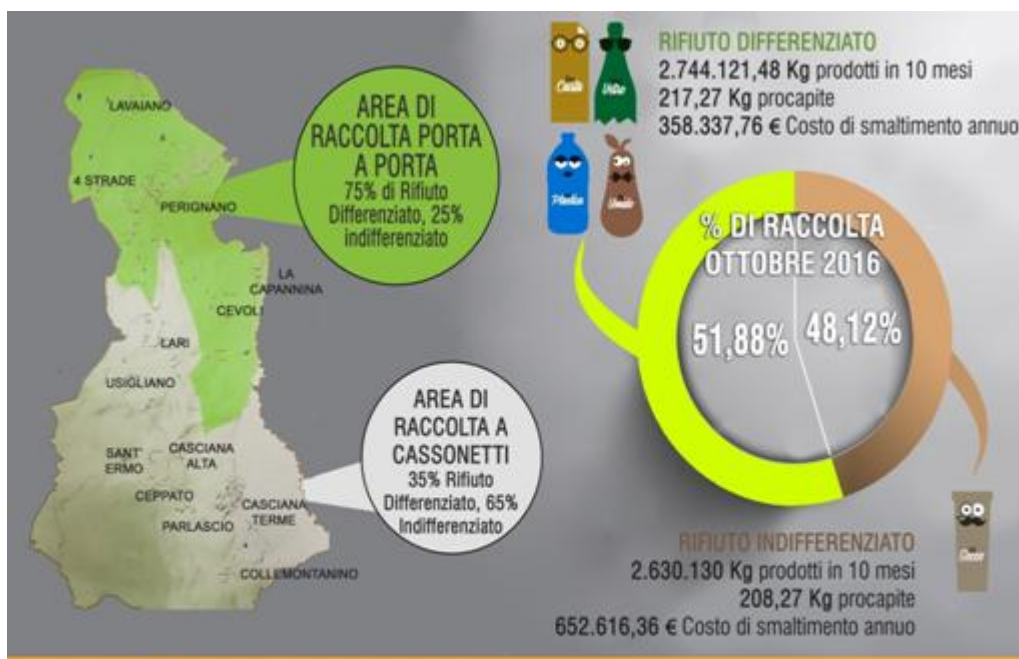

COMUNE di CASCIANA TERME LARI

Di seguito le principali attività svolte nell' anno:

- Gestione Servizi classici di Igiene Urbana sul territorio comunale tramite Geofor. (raccolta RSU, Multimateriale, verde, carta)

- Gestione Servizio di Raccolta Rifiuti Porta a Porta
- Funzionamento dei due Centri di Raccolta presenti sul territorio comunale, quello di Casciana Terme e quello di Perignano
- Sistema di spazzamento delle strade unico per tutto il comune
- Gestione servizio di compostaggio domestico
- Gestione Servizio di Derattizzazione e disinfezione del territorio
- Gestione servizio di rimozione smaltimento carcasse di animali
- Gestione servizio di asportazione e ripulitura fosse biologiche comunali
- Gestione esposti ambientali (scarichi, emissioni in atmosfera, acustica)
- Gestione Autorizzazioni allo scarico
- Manutenzione dei naturizzatori di acqua negli edifici scolastici

Lavori Pubblici

Il Comune grazie alla fusione ha anche per il 2016 beneficiato dello sblocco del Patto di Stabilità: ciò ha permesso di dare avvio ad importanti opere, di seguito elencate.

	PROGETTO	INIZIO LAVORI	TERMINI CONTRATTUALI	FINE LAVORI	note	COSTO FINALE escluso IVA	Quadro economico
2015	Lavori di eliminazione linee aeree all'interno del centro storico di Lari	02/01/2015	02/11/2015	02/11/2015	In linea con i tempi	22.402	712.000
2016	Restauro della II cerchia muraria di Lari e delle sue porte con miglioramento sismico del Palazzo Comunale sovrastante le mura	18/01/2016	25/02/2017	23/02/2017	In linea con i tempi	472.629	
2016	Ampliamento cimitero di Perignano realizzazione nuovo campo comune oltre ai lavori complementari	09/11/2015	23/04/2016	22/04/2016	In linea con i tempi	226.560	340.000,00
2016	Regimazione acque	04/12/2015	07/03/2016	07/03/2016	In linea	3775	

	meteoriche P.zza Bicchierini				con i tempi		4.605,50
2016	Ampliamento isola ecologica S.Ermo e sistemazione griglia via delle Tane	27/06/2016	06/07/2016	06/07/2016	In linea con i tempi	4.141	5.052,02
2016	Lavori di manutenzion e straordinaria edifici cimiteriali	10/10/2016	11/01/2017	11/01/2017	In linea con i tempi	24.952	30.441,44
2016	Ristrutturazio ne copertura e facciata Sezione, inagibile da anni, Cimitero di Lari	25/07/2016	11/01/2017	20/12/2016	In anticipo con i tempi contrattu ali	€ 64.119	77.000,00
2016	Lavori di ristrutturazion e vecchia Sezione Loculi e Chiesina del Cimitero di Casciana Alta e lavori complementari	12/11/2015	14/08/2016	14/08/2016	In linea con i tempi	216.545	295.470,00
2016	Ampliamento illuminazione Via Melorie	06/06/2016	02/08/2016	02/08/2016	In linea con i tempi	23620	28.816,40
2016	Nuova illuminazione Via del Pino	26/01/2016	29/02/2016	29/02/2016	In linea con i tempi	11.115	13.560,30

2016	Adeguamento statico e miglioramento sismico ex Palazzo Comunale di Casciana Terme	26/10/2016	Fine prevista 12/06/2017	Fine prevista 12/06/2017	In esecuzione	338.348	€ 400.000
2016	Realizzazione e Nuovo parcheggio in loc. Spinelli				In gara	84.300	103.500,00
2016	Realizzazione e Nuovo parcheggio in Via Santa Caterina a Lari				In gara	89.710	150.000,00
2016	Nuova illuminazione. Perignano: V. Turati - Quattro Strade - V. Bellini. Casciana Terme: V. Salvetti - Lari: collegamento variante centro storico - Collemontanino: V. Sasso Grosso				In gara	39.997	48.796,34
2016	Riqualificazione impianti sportivi di Lari e di Perignano				Aggiudicati	25.684	31.334,48
2016	Riqualificazione impianti sportivi di Casciana Terme				Aggiudicati	17.072	20.827,84
2016	Nuovo Polo scolastico di Casciana Terme				Approvato progetto definitivo	5.328.710	6.082.080,00

Assetto del Territorio – Edilizia Privata

Nel corso del 2016, l'Amministrazione Comunale con il supporto dell'ufficio ha continuato a lavorare alla predisposizione del nuovo piano strutturale e del nuovo regolamento urbanistico (oggi piano operativo). Nelle more dell'unificazione degli strumenti urbanistici, l'Amministrazione si è poi impegnata nel lavoro di ampliamento e adeguamento della modulistica, dell'istruttoria e delle procedure per la presentazione delle pratiche edilizie esclusivamente per via telematica.

Sono proseguiti i lavori al piano della mobilità ciclabile e si sono conclusi quelli al piano delle antenne e al suo regolamento, per una approvazione ed adozione di questi ultimi ad inizio anno 2017.

	PRESENTATI	RILASCIATI
PERMESSI DI COSTRUIRE	20	19
CONCESSIONI STRADALI	41	39
SEGNALAZIONE CERTIFICATA INIZIO ATTIVITÀ	121	/
COMUNICAZIONE DI ATTIVITÀ EDILIZIA LIBERA	231	/
CERTIFICATI DI DESTINAZIONE URBANISTICA	150	145
ACCERTAMENTI	/	/
PARERI PREVENTIVI	12	
ACC. CONFORMITÀ	45	41
CONDONI LEGGE 47/85	/	3
CONDONI LEGGE 724/94	/	/
CONDONI LEGGE 53/04	/	1
FRAZIONAMENTI	17	17
AUTORIZZAZIONI PAESAGGISTICHE	18	9

CERTIFICAZIONI ALLOGGIATIVE	19	19
--------------------------------	----	----

Decoro urbano e spazi pubblici

Decoro urbano – Manutenzioni

Le manutenzioni sul territorio comunale sono curate dalla società Progetto Prometeo con riguardo al territorio dell'estinto Comune di Lari, mentre per quanto riguarda il territorio dell'estinto Comune di Casciana Terme sono svolte dal personale del Comune.

Queste le principali attività svolte dall'ufficio:

- Redazione e gestione ordinanze sindacali per la sicurezza pubblica (frane, piante, canne fumarie, incendi, Protezione civile)
- Gestione logistica manifestazioni culturali, sportive, ricreative anno 2016
- Gestione servizio di Pubblica Illuminazione e controllo del servizio attribuito in gestione esterna
- Gestione manutenzioni patrimonio immobiliare in economia diretta con acquisto materiali e varie, per quanto non assegnato in gestione alla società Prometeo
- Gestione manutenzioni Strade Bianche comunali e vicinali
- Gestione servizio di manutenzione aree a verde
- Gestione Arredo Urbano
- Gestione Servizio Cimiteriale
- Programmazione Procedura Esumazioni ed Estumulazioni salme
- Gestione rapporti tecnico-economici con Società Prometeo
- Gestione convenzione Impianti Sportivi
- Gestione lavori di decespugliazione stradale e itinerari escursionistici
- Gestione manutenzione specifiche ascensori edifici comunali
- Gestione Sistemi e Impianti Antincendio
- Gestione verifiche impianti di messa a terra
- Gestione sistema allarmi Scuole
- Gestione manutenzione impianti termici edifici comunali
- Gestione manutenzione impianti elettrici edifici comunali
- Gestione rapporti con Consorzi di Bonifica
- Gestione rapporti con Apes
- Gestione rapporti con enti erogatori pubblici servizi
- Gestione segnalazioni da parte dei cittadini
- Gestione rapporti con Amministrazioni superiori in materia di viabilità
- Assistenza servizio Protezione Civile comunale

Spazi pubblici

Sul territorio comunale sono molte le aree a verde dotate di giochi per bambini, alcuni dei quali l'Amministrazione Comunale ha ritenuto di dover sostituire per consentire un ripristino delle aree attrezzate prima dell'arrivo della stagione primaverile 2017, per renderle perfettamente fruibili ai cittadini più piccoli.

Pertanto a fine 2016 si è proceduto a impegnare **€49.000** con cui si andrà a migliorare la dotazione dei nostri parchi pubblici.

Inoltre sono stati impegnati **€ 9.290** per l'acquisto di attrezzature fitness che saranno installate e messe a completa disposizione degli amanti dello sport all'aria aperta, presso l'area a verde tra Via S. Pertini, Largo Bino Sanminiatelli, Via Mazzini a Perignano.

Polizia Locale

La principale attività svolta dal servizio vigilanza è quella relativa al controllo del territorio e del rispetto delle leggi e dei regolamenti, inoltre svolge anche una consistente attività amministrativa volta al rilascio di autorizzazioni e nulla osta.

Nel corso dell'anno le attività di particolare rilevanza svolte dal servizio vigilanza sono state il censimento dei passi carrabili obbligatori, la modifica della viabilità nel centro di Casciana Terme e, nel periodo tra la fine di agosto e l'inizio di settembre, un'intensificazione del controllo anti - incendio, in collaborazione con le stazioni dei Carabinieri di Lari e Casciana Terme. A seguito dei controlli sono state elevate 11 sanzioni per abbruciamenti non autorizzati.

Ciò premesso si rappresentano sinteticamente i dati statistici riferiti alle singole materie di competenza.

Attività di controllo per la sicurezza stradale.

Si riporta di seguito una tabella riepilogativa del numero di verbali accertati riferiti alle singole tipologie di violazioni:

TIPO	Anno 2016	Anno 2015
Soste	828	1284
Passaggio con il semaforo rosso	292	176
Accessi nella zona a traffico limitato	648	438
Superamento dei limiti di velocità	261	265
Mancanza copertura assicurativa	9	26
Revisione scaduta	48	60
Omesso uso delle cinture di sicurezza	20	75
Guida con patente scaduta	10	10

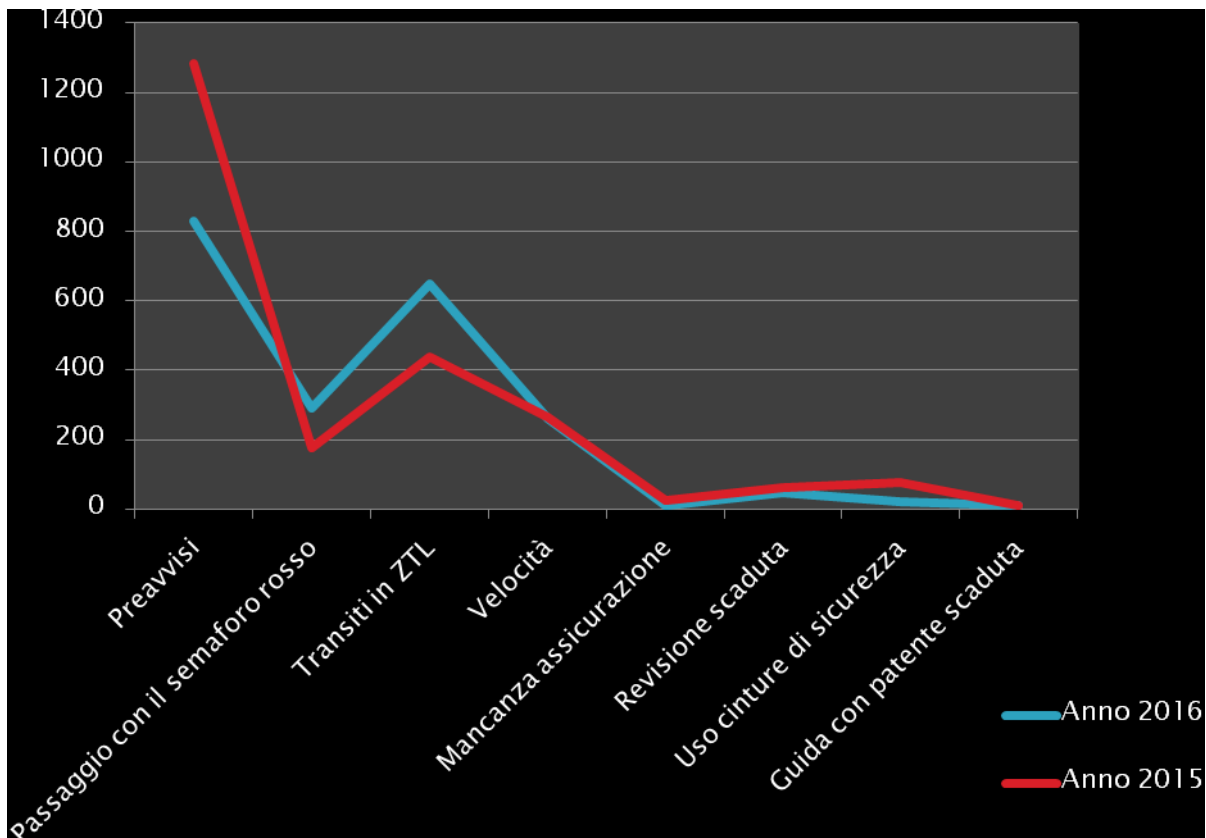

Analizzando il grafico comparativo tra i due anni sostanzialmente si può rilevare come per alcune violazioni, come ad esempio il controllo sulle revisioni e sulla copertura assicurativa, il dato evidenzia un sensibile calo indubbiamente dovuto all'incremento del numero di controlli e all'uso di strumenti elettronici che permettono di effettuare servizi più selettivi e specificatamente mirati alla ricerca di una determinata effrazione.

Si sottolinea come il contrasto ad alcuni tipi di violazione, in particolare uso delle cinture di sicurezza e verifica della copertura assicurativa, determini un incremento del livello di sicurezza di chi circola sulle strade del nostro territorio.

Con riferimento all'aumento del numero di violazioni agli accessi in zona a traffico limitato, si evidenzia che il dato relativo all'anno 2015 è riferito a 5 mesi, mentre il dato del 2016 tiene conto di tutto l'anno, quindi anche in questo caso si rileva che il numero di violazioni accertate è sostanzialmente calato, passando da una media di circa 87 violazioni al mese a circa 54 violazioni mensili. Il dato dimostra l'efficacia del sistema elettronico di controllo degli accessi, che garantisce il rispetto della regolamentazione degli ingressi a fronte di un numero calante di violazioni.

Altro aspetto rilevante dell'attività relativa alla sicurezza stradale è il rilievo dei sinistri stradali. Di seguito i dati relativi al numero di sinistri avvenuto nel corso dell'anno suddivisi tra incidenti con soli danni alle cose ed incidenti con danni alle persone.

Tipologia	2016	2015
Con danni alle sole cose	49	39
Con feriti	20	33
Totali	69	72

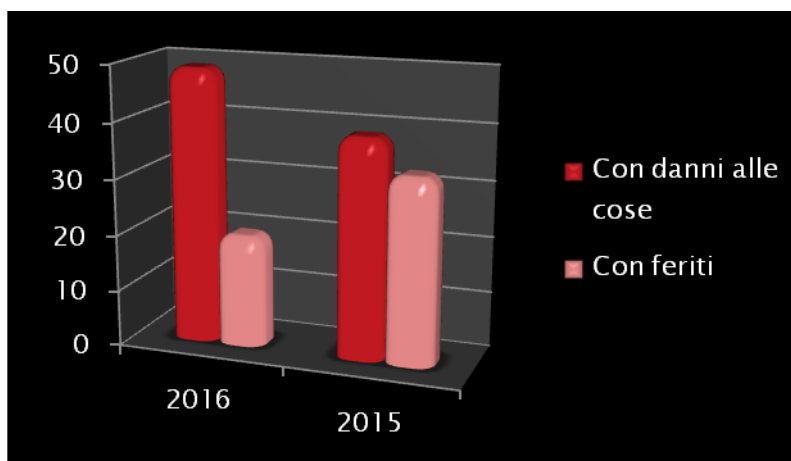

Il dato saliente è rappresentato dal consistente calo del numero di incidenti con feriti: infatti a seguito di un sostanziale assestamento del numero dei sinistri, il numero delle persone ferite si è ridotto sostanzialmente di un terzo. I maggiori controlli effettuati, soprattutto nei tratti stradali da considerarsi più a rischio, determinano un maggior rispetto delle norme relative alla sicurezza della circolazione.

Ancora con riferimento ai controlli inerenti il rispetto delle norme del codice della strada, particolare rilievo ha avuto durante l'anno 2016 il censimento dei passi carrabili "obbligatori", ovvero quei passi carrabili inerenti opere atte a facilitare l'accesso dei veicoli dalla proprietà pubblica a quella privata. Accessi non iscritti negli elenchi di quelli autorizzati. L'attività di controllo ha impegnato in modo consistente il servizio vigilanza poiché è stata effettuata in tutti i centri abitati del Comune e, per ogni accesso individuato, gli operatori hanno provveduto a rilevare anche le misure del passo in modo da permettere al servizio tributi di quantificare con esattezza l'importo dovuto per l'occupazione di suolo pubblico.

A seguito dei controlli svolti sono stati censiti circa 809 passi carrabili (il dato non è al 31.12.2016 ma totale) come di seguito suddivisi sul territorio comunale:

Casciana Alta	40
Casciana Terme	34
Casine	52
Cevoli	48
La Capannina - Ripoli	30
Lari	116
Lavaiano	39
Perignano	306
Quattro Strade	71

San Ruffino	25
Spinelli	11
Usigliano	37

A seguito dell'attività di censimento sono seguite circa 209 nuove richieste di autorizzazione, per le quali il servizio vigilanza ha curato l'istruttoria relativa alle verifiche dei requisiti richiesti dal Codice della Strada.

Altra attività tra le più significative che sono state svolte durante l'anno, è la modifica della viabilità delle strade del centro di Casciana Terme avvenuta al termine di un processo partecipativo promosso dall'Amministrazione comunale, denominato "Noi al Centro", volto a risolvere le criticità tra i vari portatori di interesse e a disegnare una nuova viabilità e un nuovo piano della sosta. Al processo partecipativo hanno potuto prendere parte i cittadini residenti a Casciana Terme, i titolari di attività produttive, di esercizi pubblici e associazioni con sede a Casciana Terme. A conclusione del processo, le decisioni prese dal gruppo di lavoro sono state tradotte in un nuovo piano del traffico e della sosta, che è stato approvato dalla Giunta per essere attuato ad inizio 2017.

Infine con riferimento all'attività di viabilità durante l'anno sono stati predisposti i consueti controlli alle scuole elementari e medie, i servizi di scorta ai cortei funebri (circa 146 funerali) e l'attività di controllo e presidio in occasione delle manifestazioni e competizioni sportive (circa 52 manifestazioni).

In merito ai controlli relativi alla verifica della residenza dei cittadini del comune, durante l'anno sono state svolte circa 560 istruttorie relative alle migrazioni, ai cambi di residenza e alle cancellazioni.

L'attività legata ai compiti di polizia giudiziaria ha portato ad accertare nel territorio comunale 21 reati di cui

- Edilizia: 15
- Codice della strada: 3
- Altro: 3

Rispetto ai controlli sull'ambiente è stata prestata particolare attenzione al rispetto della pulizia dei terreni incolti e delle siepi provvedendo ad emanare e controllare il rispetto di 122 intimazioni per la pulizia di 70 terreni e 13 intimazioni per la pulizia ed il decoro di centri abitati.

In merito all'abbandono dei rifiuti sono state elevate 6 sanzioni amministrative pecuniarie.

Molti sono stati gli interventi in materia di polizia veterinaria, che nello specifico ha portato al rinvenimento di 45 cani vaganti, un intervento relativo ad una morsicatura ed il controllo sulla corretta detenzione di cinque cani.

Sono inoltre state relazionate 69 attività di pronto intervento.

Relativamente alle attività amministrative/autorizzatorie sono state emanate:

- 247 ordinanze di regolarizzazione della circolazione strada;
- 80 autorizzazioni di suolo pubblico;
- 6 autorizzazioni a competizioni sportive su strada;
- 411 comunicazioni di abbruciamento;
- 6 autorizzazioni all'uso di dissuasori acustici

Nel 2016 la Polizia Municipale ha provveduto anche al rifacimento della segnaletica orizzontale e verticale: nello specifico è stata completata la segnaletica orizzontale di Casciana Terme con la realizzazione dei margini e degli attraversamenti pedonali lungo l'intero tratto di via Del Commercio SP13 che attraversa il centro abitato. Inoltre è stata realizzata tutta la segnaletica orizzontale nelle strade oggetto di nuova asfaltatura, nello specifico Via Casine, Via Delle Vigne e Via Dei Boschi, Via Del Cardellino e il parcheggio di Piazza Del Popolo di Lavaiano. Con riferimento alla segnaletica verticale si è proceduto all'acquisto di tutta la segnaletica necessaria per l'attuazione del piano di modifica della circolazione nel centro di Casciana Terme oltre all'acquisto di ulteriore segnaletica per l'implementazione e la sostituzione di quella esistente.

Infine è stato implementato il sistema di videosorveglianza del comune attraverso l'acquisto di una telecamera mobile dotata di lettore ad infrarossi a freddo. Oltre alla telecamera sopra descritta, si è proceduto alla messa in opera di due ulteriori postazioni, una all'ingresso della frazione di Lavaiano, acquistata con il contributo del Circolo Arci, e due posizionate nel parcheggio del cimitero di Perignano.

Conclusioni

Quanto sopra è l'elencazione sintetica delle principali attività svolte nel 2016. L'azione amministrativa è stata concentrata principalmente nel processo di integrazione di servizi e procedure in modo da garantire a tutti i cittadini parità di condizione nell'accesso ai servizi e nella pressione fiscale e finanziaria. Sono inoltre stati avviati o conclusi importanti investimenti secondo il programma di mandato di questa amministrazione sfruttando al massimo sia l'esenzione dei vincoli della contabilità pubblica che le maggiori risorse disponibili. Il tutto con lo scopo del raggiungimento di una sempre maggiore uguaglianza fra i cittadini, dalla crescita culturale e sociale della nostra comunità e della razionalizzazione della spesa pubblica.