



# COMUNICARE

PERIODICO DI INFORMAZIONE DELL'AMMINISTRAZIONE COMUNALE DI CASCIANA TERME LARI

MARZO 2018

COMUNICARE - Periodico dell'Amministrazione Comunale di Casciana Terme Lari.  
N. 1/2\_2018 - Periodicità bimestrale.  
Direttore Responsabile Monica Quaratesi - Registrazione Tribunale di Pisa con decreto  
N° 6 in data 9/4/2002. Tiratura 5500 copie  
Distribuzione gratuita Editore Comune di Casciana Terme Lari

ALL'INTERNO:

SPECIALE  
BILANCIO 2018  
E SCADENZE DEI  
TRIBUTI COMUNALI

## NESSUNA EMERGENZA TUMORI A CASCIANA TERME LARI. LO CERTIFICA L'AGENZIA REGIONALE DI SANITÀ

di MIRKO TERRENI

In considerazione dell'allarmismo diffuso da alcuni membri del "Comitato No Forno Lavaiano" circa i dati della mortalità per tumore sul nostro territorio ho ritenuto opportuno dare spazio a questo delicatissimo tema anche su "Comunicare". I dati certificati dall'Agenzia Regionale di Sanità (ARS) Toscana sulla mortalità per tumori a Casciana Terme Lari – come vedremo – mostrano una situazione in linea con le altre aree a noi limitrofe e una diminuzione del trend di mortalità da più di un decennio. In ragione della competenza che la legge affida al Sindaco in ambito sanitario, l'Amministrazione Comunale essendo in possesso di dati assolutamente diversi da quelli allarmistici diffusi sui social-network, ha ritenuto quindi di chiedere ad ARS un'analisi specifica sulla mortalità per tumore nel nostro Comune, così da poterne avere la corretta lettura da parte dei soggetti che quei dati hanno direttamente elaborato.

Questo per poter dare alla popolazione la giusta informazione, su un tema serio e delicato.

Che cosa ha certificato l'Agenzia Regionale della Sanità nella relazione consegnata al Comune e che dai primi giorni di febbraio è integralmente pubblicata sul sito web del Comune?

1. **La mortalità per tumori sia nei maschi che nelle femmine è sostanzialmente in linea con quella delle altre aree** prese a riferimento nello studio (zona Valdera, distretto USL di Pisa e Toscana)
2. **Il tasso di ricovero per tumore è in diminuzione ed è allineato rispetto ai trend delle altre aree di confronto** (zona valdera, zona di distretto, ambito provinciale e regionale). Dato confortante a cui si aggiunge – come osservabile dal grafico

presente sul sito di ARS – che il **trend della mortalità per tumori a Casciana Terme Lari è in calo da più di un decennio.**

La relazione è stata consegnata anche al Comitato No Forno il 6 febbraio u.s. durante la riunione del tavolo di accompagnamento del processo partecipativo sulla gestione dei cimiteri e spiega nel dettaglio alcuni passaggi fondamentali per capire come devono essere letti questi grafici, che sono pubblicati integralmente sul sito di ARS. Trattandosi di un'analisi compiuta su tutti i Comuni della Toscana, per poterli paragonare, ARS è stata costretta a creare dati standardizzati: "standardizzato vuol dire che nel calcolo dell'indicatore è rimosso l'effetto dell'età" e viene ipotizzato che tutti i Comuni abbiano 100.000 abitanti. Questo di per sé mostra già che il dato che leggiamo è un dato non reale, bensì stimato, e che in quanto tale ha un margine di errore. Il margine di errore – spiega l'Agenzia – sarà tanto maggiore tanto minore (rispetto a 100.000) sarà la popolazione dei Comuni. E per un Comune come il nostro, con una popolazione di 12.444 unità, è facile comprendere come la stima sia necessariamente ampia e quindi anche lontana dalla situazione reale.

L'errata interpretazione dei dati e dei grafici pubblicati sui social network, e riportati anche dalla stampa locale, è quindi dovuta al fatto che su Casciana Terme Lari – ma lo stesso fenomeno si può osservare anche sugli altri Comuni con popolazione raffrontabile alla nostra – sono registrate poche unità di eventi e un loro aumento o diminuzione, anche minimo, può determinare una notevole oscillazione nei tassi, la cui rappresentazione mediante un grafico come quello sulla mortalità per tumori, può portare a interpretazioni fuorvianti e ad allarmismi ingiustificati. Da cosa è dimostrabile quello che abbiamo appena detto?

CONTINUA A PAG. 02

DALLA PRIMA PAGINA

Dal raffronto dell'andamento del grafico di Casciana Terme Lari con quelli dei Comuni che si trovano geograficamente vicini e che hanno la popolazione simile - in numero - alla nostra.

**CASCIANA TERME LARI - MORTALITÀ PER TUMORI**

(Tasso standardizzato (x 100.000) - Totale - Stand. popolazione Toscana anno 2000)

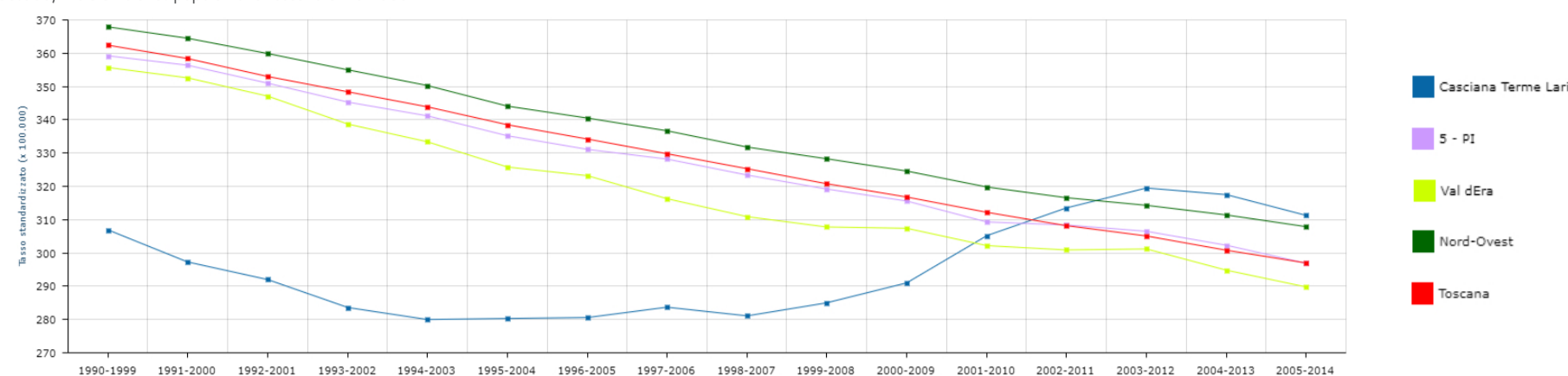

**LAJATICO - MORTALITÀ PER TUMORI**

(Tasso standardizzato (x 100.000) - Totale - Stand. popolazione Toscana anno 2000)

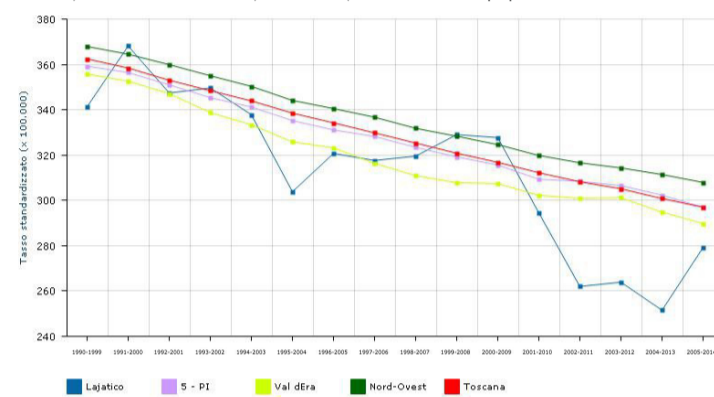

**PALAJA - MORTALITÀ PER TUMORI**

(Tasso standardizzato (x 100.000) - Totale - Stand. popolazione Toscana anno 2000)

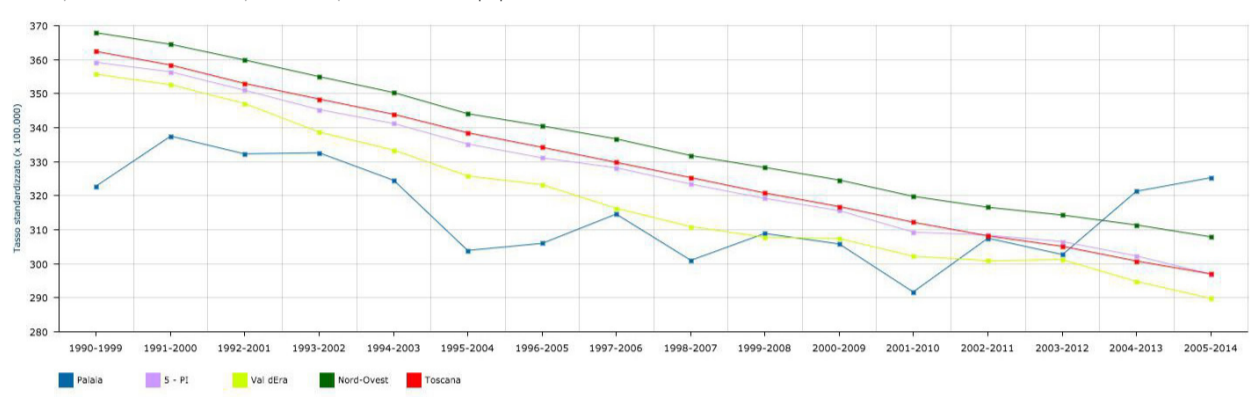

**PONSACCO - MORTALITÀ PER TUMORI**

(Tasso standardizzato (x 100.000) - Totale - Stand. popolazione Toscana anno 2000)

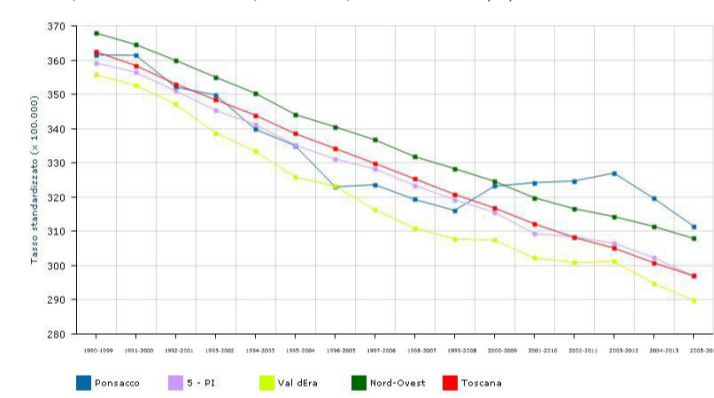

**BIENTINA - MORTALITÀ PER TUMORI**

(Tasso standardizzato (x 100.000) - Totale - Stand. popolazione Toscana anno 2000)

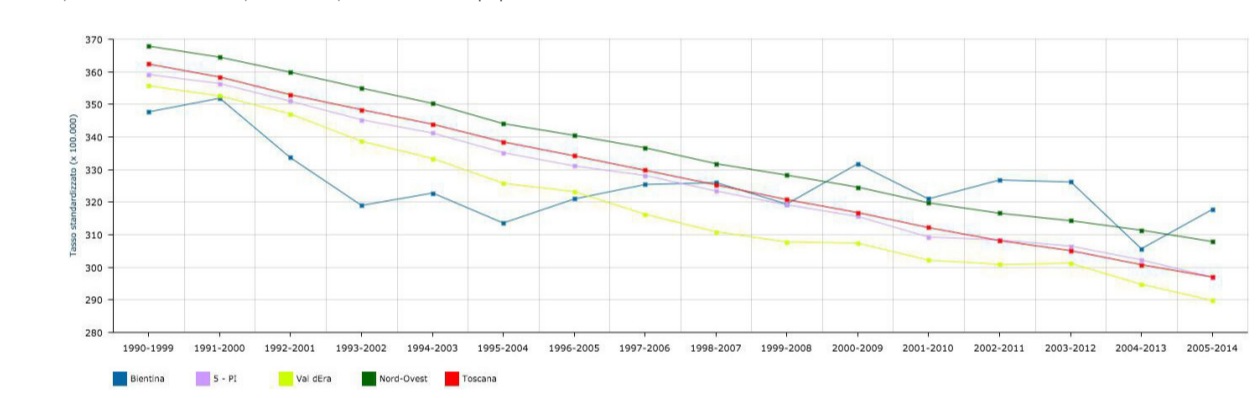

**PECCIOLI - MORTALITÀ PER TUMORI**

(Tasso standardizzato (x 100.000) - Totale - Stand. popolazione Toscana anno 2000)

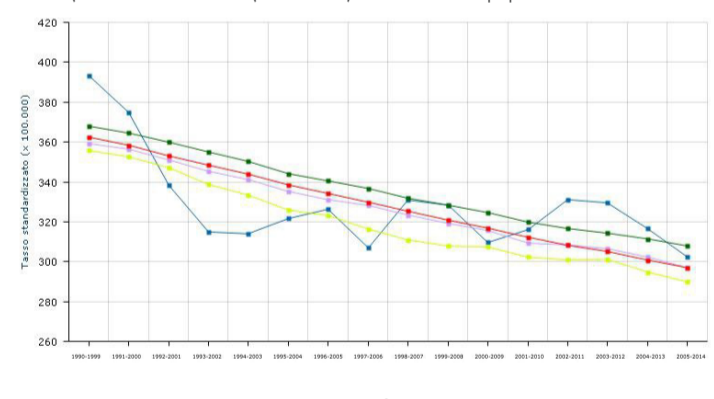

**CALCINAIA - MORTALITÀ PER TUMORI**

(Tasso standardizzato (x 100.000) - Totale - Stand. popolazione Toscana anno 2000)

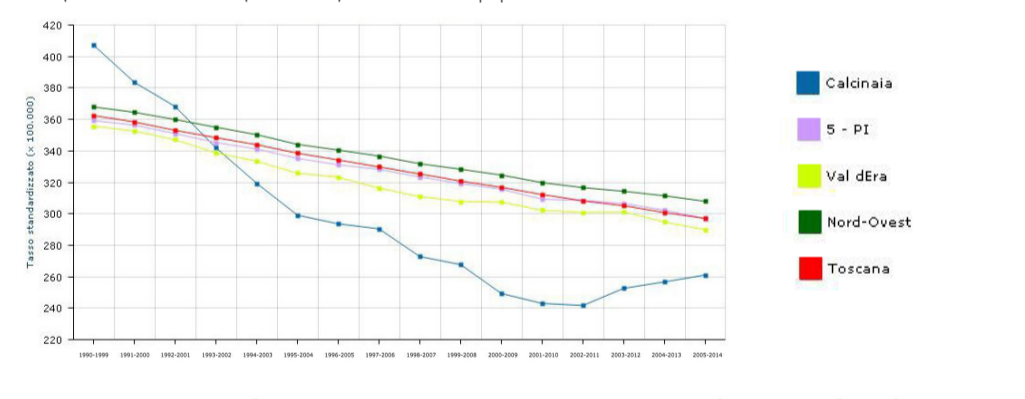

Come possiamo notare nei grafici, la mortalità per tumori nei Comuni con un basso numero di abitanti è rappresentata da linee che subiscono numerosi picchi al rialzo e al ribasso, nel corso dei decenni presi in esame.

**Questo significa che c'è un'emergenza tumori in tutti questi Comuni? No, perché**

- Se il dato viene riportato su scala reale, vediamo quanto minore è la fluttuazione di questa linea e ci rendiamo conto del fatto che la **differenza reale del**

**numero di morti - in più o in meno - nel corso dei decenni, si sostanzia in un numero molto basso.** Questo può essere osservato per Casciana Terme Lari, con i dati che sono stati riportati a scala nella tabella e nel grafico seguenti.

- Questa affermazione è confortata anche dal fatto che nei grafici precedenti la linea che rappresenta la mortalità per tumori nella zona Valdera è costante e

DECENNIO	1990-1999	1991-2000	1992-2001	1993-2002	1994-2003	1995-2004	1996-2005	1997-2006	1998-2007	1999-2008	2000-2009	2001-2010	2002-2011	2003-2012	2004-2013	2005-2014
N. MORTI STANDARDIZZATO	306,9	297,3	292	283,6	280	280,3	280,6	283,7	281,1	285	291	305,2	313,5	319,5	317,5	311,3
N. MORTI RIPORTATO A SCALA REALE	38,19	37,00	36,34	35,29	34,84	34,88	34,92	35,30	34,98	35,47	36,21	37,98	39,01	39,76	39,51	38,74

**NUMERO DI MORTI SU SCALA REALE**

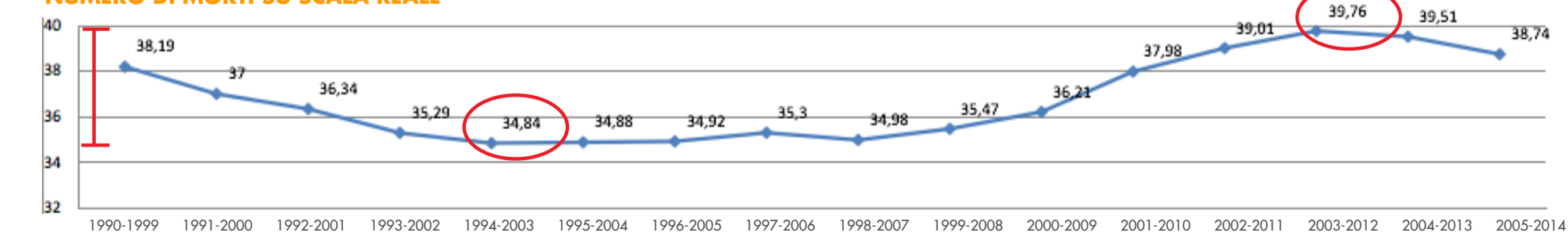

**IL DATO SU SCALA REALE CI DICE CHE IN 10 INTERVALLI TEMPORALI C'È STATA UNA VARIAZIONE MASSIMA DI 5 MORTI!**

"Picco" max 39,7 - "picco" min 34,8 = + 4,9 morti per tumore

# UN BILANCIO A GARANZIA DEI NOSTRI IMPEGNI

di MATTIA CITI

Un lungo percorso di partecipazione e condivisione insieme ai cittadini, alle numerose associazioni di categoria e volontariato e alle sigle sindacali ha portato all'approvazione del Bilancio di previsione 2018. Seguendo gli obiettivi del nostro mandato di governo, sul quale abbiamo ottenuto la fiducia dei nostri concittadini, abbiamo lavorato dal 2014 per realizzare un futuro solido per Casciana Terme Lari e un nuovo sviluppo per questo territorio. Le scelte dei primi anni, come la riduzione della spesa improduttiva dell'Ente, l'unificazione dei servizi alla persona e quelli territoriali, hanno permesso di costruire un Comune più efficace ed efficiente in grado di dare risposte ad un panorama di richieste sempre più ampio da parte dei cittadini.

Per farlo abbiamo messo al centro gli investimenti sul territorio, i servizi alla persona e la strutturazione di un sistema fiscale che fosse equo e garantisse equità sociale. **I tributi nel 2018 tornano ulteriormente a scendere** e lo fanno grazie al raggiungimento di un obiettivo fondamentale per l'Amministrazione, il raggiungimento e il superamento del 65% di raccolta differenziata. Come promesso nelle riunioni pubbliche prima dell'ampliamento del servizio porta a porta a tutto il territorio comunale **la Tassa Rifiuti nel 2018 si riduce del 5%**, grazie al notevole salto della raccolta differenziata che in soli sei mesi è passata dal 52% al 75% permettendoci di contenere i costi di smaltimento del rifiuto indifferenziato. Un risultato reso possibile dalle buone pratiche di tutti i cittadini che quotidianamente si impegnano nel differenziare i propri rifiuti e che rappresenta un successo anche in termini ambientali.

Un importante pacchetto di agevolazioni per le famiglie, le associazioni e le attività d'impresa permette di ridurre ulteriormente la TARI. Sono 190.000 € le risorse stanziata a copertura delle riduzioni, 30.000 € in più rispetto al 2017. Ammonta invece a 50.000 € il Bonus da ripartire per coloro che conferiscono i rifiuti presso i centri di Raccolta di Casciana Terme e Perignano.

Abbiamo previsto per i primi tre anni di attività una **riduzione del 30% della TARI per le nuove imprese** così come, per contrastare l'abbandono del patrimonio immobiliare, la stessa agevolazione è fissata per le aziende che decideranno di ampliare la loro attività in locali vuoti. L'Amministrazione sostiene il commercio anche con una **riduzione del 15% della TARI per i negozi di vicinato** (ortofrutta, bar, alimentari, ristoranti, macellerie...) che animano i nostri centri abitati.

Il 5% in meno è invece previsto per quelle aziende che decidono di consorzarsi per puntare all'internazionalizzazione e alla promozione dei propri prodotti. Altre riduzioni mirano a incentivare comportamenti virtuosi e non strettamente legati ai rifiuti: per **contrastare il gioco d'azzardo** l'Amministrazione premia le attività che dismettono le slot machines con una riduzione pari al 40%.

Restano inalterate le aliquote TASI che per nostra scelta non sono applicate alle imprese, alle attività commerciali e ai terreni; rimangono soggette al tributo soltanto le "abitazioni signorili".

**Non cambia l'Addizionale IRPEF e non variano le aliquote IMU** con le quali l'Amministrazione agisce ancora una volta a sostegno delle aziende locali, confermando l'aliquota al 7,6 per gli immobili strumentali all'esercizio d'impresa.

Come negli anni passati, una grande spinta sarà data al recupero e al **contrasto dell'evasione fiscale**, incrementando l'attività amministrativa per recuperare più di un milione di euro di sommerso con riferimento particolare alla TARI.

Ancora **centrale il tema della scuola**, dopo l'apertura del cantiere per la realizzazione del nuovo polo scolastico di Casciana Terme, nel 2018 l'Amministrazione affronta la progettazione dell'ampliamento della scuola di Perignano. Prioritari anche i 760.000 euro a copertura degli interventi necessari a garantire l'accesso ai servizi scolastici e sostenere l'attività educativa dei ragazzi.

La continua instabilità economica ci impegna a **non lasciare indietro nessuno**. Non muta l'impegno per il sociale e al riguardo sono stati complessivamente stanziati 660.000 € a copertura degli interventi a tutela delle fasce più deboli della popolazione con importanti progetti di reinserimento lavorativo e di sostegno alle famiglie. Per rilanciare il mercato del lavoro locale, il primo ad intervenire è stato proprio il Comune, immettendo, grazie ai **numerosi investimenti** e alle opere pubbliche programmate, milioni di euro. (vedi tabella Opere Pubbliche 2017 e 2018)

Un bilancio che tocca i vari aspetti della vita dei cittadini e che guarda al futuro cercando di promuovere una buona offerta culturale e servizi turistici efficienti. Al riguardo con la volontà di portare avanti una politica di programmazione e promozione della destinazione "Casciana Terme Lari" abbiamo stanziato 41.500 euro per la gestione dei due uffici del Turismo, a cui vanno sommati i € 60.000 a sostegno degli eventi culturali e ricreativi, gli interventi sulla cultura con i 34.200 euro destinati alla gestione dei teatri comunali e le risorse destinate allo sviluppo della nostra sentieristica. Numerose azioni a sostegno del commercio, dell'impresa e del territorio insieme agli importanti interventi nella scuola e sul sociale vogliono garantire una stabilità e un nuovo sviluppo di Casciana Terme Lari. Attraverso il rilancio di un'economia locale in grado di offrire numerose opportunità di crescita, il Comune oggi si dota di un Bilancio a servizio di tutti i cittadini con il quale sarà più facile continuare a raggiungere gli ambiziosi obiettivi con cui quattro anni fa ci siamo presentati.

## APPROVATO IL BILANCIO 2018 - GUIDA ALLA LETTURA

### ENTRATE CORRENTI

ENTRATA	2017	2018
<b>TITOLO I ENTRATE TRIBUTARIE</b> (IUC-TOSAP-ADD. IRPEF-FSC)	€ 9.318.308,43	€ 9.490.055,00
<b>TITOLO II TRASFERIMENTI</b> (trasferimenti statali - regionali - Altri enti)	€ 2.129.388,00	€ 2.180.360,00
<b>TITOLO III ENTRATE EXTRATRIBUTARIE</b> (Diritti segreteria - Servizi domanda individuale - canoni concessioni)	€ 1.460.325,57	€ 1.583.243,00
<b>ENTRATA IN CONTO CAPITALE</b>		
<b>TITOLO IV ENTRATE</b> da alienazioni patrimoniali, trasferimenti di capitale e riscossione crediti		€ 1.810.000
<b>TITOLO VI ENTRATE</b> Accensione di prestiti		€ 3.000.000
<b>TITOLO VII ENTRATE</b> Anticipazioni di cassa		€ 3.000.000
<b>TITOLO IX ENTRATE</b> per conto terzi ininfluenti ai fini del bilancio		€ 3.500.000

USCITE		2018
<b>TITOLO I</b> spese correnti		€ 11.775.917,40
<b>TITOLO II</b> spese in conto capitale		€ 10.204.878,00

### IL 1841 E IL 2017 A CONFRONTO: RIPARTIZIONE IN FASCE DI ETÀ DELLA POPOLAZIONE

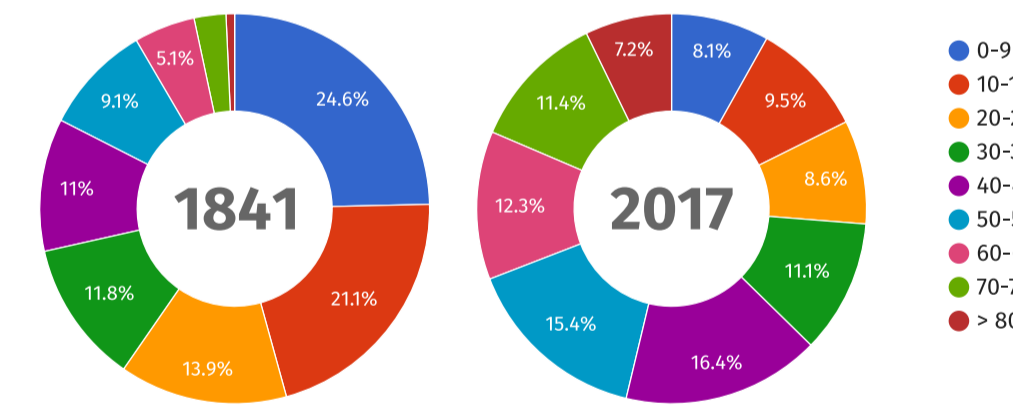

Dal primo Censimento nominativo toscano risulta che nel 1841 la popolazione che viveva sul territorio comunale (attuali confini) contava 8267 abitanti ed era ripartita in fasce di età secondo le proporzioni dettagliate nel grafico di sinistra. Il grafico di destra mostra invece l'attuale ripartizione per corrispondenti fasce dei 12.444 abitanti (dati al 31/12/2017).

Approfondimenti e ulteriori informazioni relative al CENSIMENTO NOMINATIVO DEL 1841 sono disponibili sul sito [www.castellodilari.it](http://www.castellodilari.it) nella sezione STORIA.

### COMPOSIZIONE DELLA SPESA CORRENTE

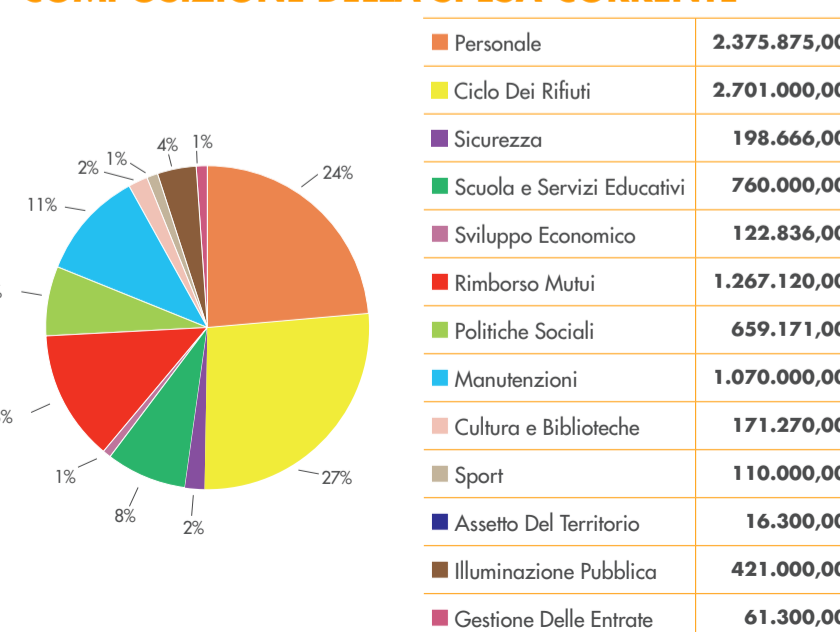

### DISTRIBUZIONE DELLE ENTRATE CORRENTI

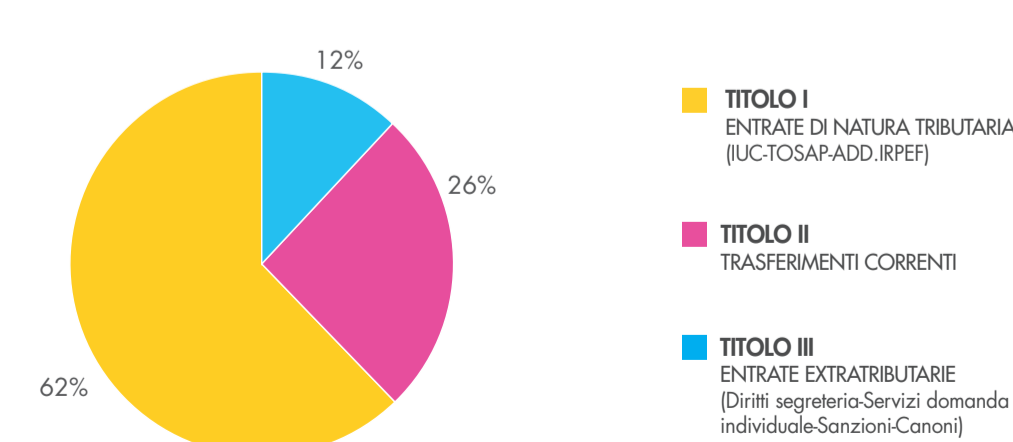

In questo grafico e per fini statistici il FONDO SOLIDARIETÀ COMUNALE è stato considerato nei trasferimenti anziché nelle entrate tributarie.

# APPROVATO IL BILANCIO 2018 - GUIDA ALLA LETTURA

## LE ENTRATE TRIBUTARIE - IUC

La IUC, Imposta Unica Comunale, si compone di tre tributi ognuno dei quali presenta un proprio regolamento e una propria struttura: l'IMU, la TASI e la TARI.

### • IMU

L'art. 13 del DL n. 201/11, convertito nella Legge n.214/2011, istituisce l'IMPOSTA MUNICIPALE PROPRIA (IMU). In proposito, segnaliamo che:

la **BASE IMPONIBILE** dell'Imposta municipale propria è costituita dal VALORE DELL'IMMOBILE, da calcolarsi applicando all'ammontare delle rendite risultanti in Catasto, vigenti al 1° gennaio dell'anno di imposizione, rivalutate del 5%, i seguenti MOLTIPLICATORI:

- **160** per i fabbricati classificati nel Gruppo catastale A e nelle Categorie catastali C/2, C/6 e C/7, con esclusione della Categoria catastale A/10;
- **140** per i fabbricati classificati nel Gruppo catastale B e nelle Categorie catastali C/3, C/4 e C/5;
- **80** per i fabbricati classificati nella Categoria catastale A/10 e D/5;
- **65** per gli altri fabbricati classificati nel Gruppo catastale D;
- **55** per i fabbricati classificati nella Categoria catastale C/1.

• PER I TERRENI AGRICOLI, invece, il valore è costituito da quello ottenuto applicando all'ammontare del reddito dominicale risultante in Catasto, vigente al 1° gennaio dell'anno di imposizione, rivalutato del 25%, un MOLTIPLICATORE PARI A **135**.

### IMU NEL COMUNE DI CASCIANA TERME LARI

Le riduzioni di aliquota approvate mirano a favorire il recupero del patrimonio immobiliare e la salvaguardia dei terreni che insistono sul territorio comunale. Particolarmente rilevanti sono le agevolazioni previste per gli immobili locati, per l'attuazione del canone concordato così come per le abitazioni concesse in uso gratuito ai parenti in linea retta entro il 1° grado (genitori-figli, figli-genitori).

CASISTICHE	ALIQUOTE ‰
<b>IMMOBILI LOCATI</b>	8
<b>IMMOBILI USO ABITATIVO AFFITTATI A CANONE CONCORDATO</b>	7.6
<b>COMODATO USO GRATUITO PARENTI 1° GRADO IN LINEA RETTA</b>	6.6
<b>IMMOBILI STRUMENTALI ALL'ESERCIZIO DELL'IMPRESA</b>	7.6

### TERRENI AGRICOLI E AREE EDIFICABILI

Un incentivo alla cura e alla salvaguardia del territorio: confermata per il 2018 un'aliquota ridotta per chi garantisce un uso agricolo e uno stato di fatto di non abbandono.

CASISTICHE	ALIQUOTE ‰
<b>TERRENI AGRICOLI</b>	<b>7.6</b> Posseduti o detenuti per almeno 6 mesi da coltivatori diretti o IAP sia in attività che in pensione <b>8.6</b> Terreni effettivamente coltivati <b>10.6</b>
<b>AREE EDIFICABILI</b>	<b>7.6</b> Detenute per almeno 6 mesi da coltivatori diretti o IAP sia in attività che in pensione <b>10.6</b>

### SONO ESENTI I TERRENI AGRICOLI:

- posseduti e condotti dai coltivatori diretti e imprenditori agricoli professionali IAP iscritti alla previdenza agricola indipendentemente dalla loro ubicazione
- ricompresi nelle aree citate nella circolare MEF n.9 del 1993

**ALIQUOTA PER ABITAZIONE PRINCIPALE E RELATIVE PERTINENZE: 4 ‰** da applicare esclusivamente alle "Abitazioni signorili", quelle classificate come **A/1, A/8, A/9**; per pertinenze dell'abitazione principale si intendono esclusivamente quelle classificate nelle categorie catastali C/2, C/6 e C/7, nella misura massima di una unità pertinenziale per ciascuna delle categorie catastali indicate, anche se iscritte in catasto unitamente all'unità ad uso abitativo.

**PER TUTTI I CASI NON SPECIFICAMENTE INDIVIDUATI** si applica l'aliquota ordinaria del **10,6 ‰**.

## SCADENZE PAGAMENTO E MODALITÀ VERSAMENTO

L'IMU è un'imposta in autoliquidazione, il versamento può essere effettuato mediante utilizzo del Modello F24 o bollettino postale in due rate, la prima, il 16 giugno e la seconda per il 16 dicembre 2018. Il versamento della seconda rata (16 dicembre) dovrà essere eseguito a saldo dell'imposta dovuta con eventuale conguaglio sulla prima rata versata.

## • TARI

La TARI (Tassa Rifiuti) è istituita dal 1° gennaio 2014 a copertura integrale dei costi di investimento e di esercizio relativi al servizio di gestione dei rifiuti urbani e dei rifiuti assimilati avviati allo smaltimento, svolto in regime di privativa dall'ente. Il presupposto della Tari è il possesso o la detenzione a qualsiasi titolo di locali o di aree scoperte, a qualsiasi uso adibiti, suscettibili di produrre rifiuti urbani. La TARI è calcolata combinando il dato relativo alla superficie dell'immobile di riferimento con un **COEFFICIENTE** che varia in base ai componenti del nucleo familiare (nelle utenze domestiche) o in base alla tipologia dell'attività svolta (utenze non domestiche).

### TARI NEL COMUNE DI CASCIANA TERME LARI

#### TARI RIDOTTA DEL 5 %

L'ampliamento del servizio porta a porta all'intero territorio comunale ha permesso di raggiungere un importante obiettivo in termini di raccolta differenziata che negli ultimi mesi del 2017 ha raggiunto il 75 %.

La maggior produzione di rifiuto differenziato permette di ridurre le tariffe della TARI del 5 % sia per le utenze domestiche che per le utenze non domestiche. Per le famiglie il risparmio medio sarà di 20-25 €.

La TARI del 2018 sarà quindi più bassa di quanto in media veniva richiesto dai Comuni prima della fusione nel 2013, mantenendo però oggi attivo un servizio di qualità che permette di raggiungere alte percentuali di rifiuto differenziato.

Ammontano a 190.000 € le risorse stanziate a copertura delle agevolazioni e delle riduzioni disponibili, 30.000 € in più rispetto al 2017.

## RIDUZIONI E AGEVOLAZIONI TERMINE PER LE RICHIESTE: 15 MARZO 2018

I **MODULI PER LA RICHIESTA** delle agevolazioni sono reperibili sul sito del Comune [www.cascianatermelari.gov.it](http://www.cascianatermelari.gov.it) oltre che agli Sportelli del Cittadino di Casciana Terme, Lari e Perignano.

Il Comune al fine di perseguire una politica sociale intesa ad aiutare le classi più disagiate, introduce anche per il 2018 delle riduzioni per le utenze domestiche:

Nucleo familiare con portatore di <b>handicap</b> grave individuato e certificato dalle competenti autorità sanitarie locali ai sensi della <b>L.104/92</b>	Con reddito <b>ISEE NON SUPERIORE A € 25.000</b>	Riduzione del <b>70%</b>
Nucleo familiare con presenza di <b>soggetti di cui alla L.508/88</b> (invalidi civili, ciechi e sordomuti)		
Nucleo familiare con <b>invalido civile al 100%</b>		
Nucleo familiare composto esclusivamente da persone che abbiano compiuto <b>65 ANNI di età e con ISEE NON SUPERIORE A € 15.000</b>		Riduzione del <b>70%</b>
Nucleo familiare con particolare situazione di <b>disagio socio/economico</b> a seguito di <b>segnalazione</b> effettuata dai <b>servizi sociali</b> con dichiarazione motivata		Riduzione del <b>90%</b>

La tariffa domestica si applica in misura ridotta alle famiglie che si trovano nelle seguenti condizioni:

nuclei familiari con <b>ISEE NON SUPERIORE A € 4.028,00</b>	Riduzione del <b>50%</b>
nuclei familiari con <b>ISEE NON SUPERIORE A € 10.000</b>	Riduzione del <b>25%</b>
nuclei familiari con <b>ISEE NON SUPERIORE A € 18.000</b>	Riduzione del <b>15%</b>

Abitazioni tenute a disposizione per uso <b>STAGIONALE</b> ad altro uso <b>LIMITATO e DISCONTINUO</b> , non superiore a <b>183 GIORNI</b> nell'anno solare	Riduzione del <b>20%</b>
Le abitazioni occupate da soggetti che risiedono o abbiano la <b>dimora</b> , per più di sei mesi all'anno, <b>all'estero</b>	Riduzione del <b>20%</b>
Fabbricati <b>RURALI</b> ad <b>USO ABITATIVO</b>	Riduzione del <b>30%</b>
Utilizzo del <b>BIOCOMPOSTER</b> (La riduzione deve essere richiesta ed è riconosciuta dall'anno successivo a quello in cui è stato consegnato il biocomposter)	Riduzione del <b>20%</b>
<b>UTENZE NON DOMESTICHE ADIBITE AD ATTIVITÀ STAGIONALE</b> per un periodo inferiore a 183 giorni risultante da licenza od autorizzazione rilasciata dai competenti organi per l'esercizio dell'attività	Riduzione del <b>20%</b>
<b>AVVIO AL RECUPERO</b> le utenze non domestiche che dimostrino di avere continuamente nel corso dell'anno, avviato a recupero rifiuti assimilati agli urbani in modo differenziato, mediante specifica attestazione rilasciata dal soggetto che effettua l'attività di recupero	Riduzione del <b>10%</b>

# APPROVATO IL BILANCIO 2018 - GUIDA ALLA LETTURA

## RIDUZIONE 15% DELLA TARIFFA PER LE UTENZE NON DOMESTICHE

**CATEGORIA 9** (CASE DI CURA E DI RIPOSO)  
**CATEGORIA 22** (RISTORANTI, PIZZERIE...)  
**CATEGORIA 24** (BAR, CAFFÈ...)  
**CATEGORIA 27** (ORTOFRUTTA, PESCHERIA)

Questa riduzione viene inserita d'ufficio senza apposita istanza da parte dell'utente.

## RIDUZIONE 85% DELLA TARIFFA PER LE CATEGORIE DEI BANCHI DI MERCATO

## DUE RIDUZIONI PARTICOLARI:



NO SLOT MACHINE!

• Riduzione del **40%** per gli **esercizi pubblici che provvedono alla dismissione delle slot machine** installate nei propri locali.

• Riduzione del **5%** per le Utenze non domestiche che facciano parte da almeno un anno di **associazioni o consorzi**, aventi la sede sul territorio comunale, e finalizzate o all'**internazionalizzazione delle imprese** o alla **promozione del territorio**.

## RIDUZIONE DEL 30% PER LE NUOVE IMPRESE E PER L'USO DI LOCALI VUOTI

È prevista una riduzione della tariffa pari al 30% per gli utenti che avviano una nuova attività di impresa o ampliano la propria attività in locali in precedenza inutilizzati e non soggetti alla Tari da almeno un anno. La riduzione viene applicata a partire dal 1° Gennaio 2018, dietro presentazione di apposita richiesta ed è valida per l'anno di inizio attività e per i due anni successivi.

## SCADENZE PAGAMENTO E MODALITÀ VERSAMENTO

Per la **TARI** tutti i contribuenti riceveranno a casa o in azienda un **modello precompilato F24**, da pagare in una o cinque rate in banca o alla posta, con indicate le relative scadenze.

**LA PRIMA SCADENZA È FISSATA PER IL 31 MAGGIO 2018**  
1° rata: 31 maggio 2018 - 2° rata: 15 luglio 2018 - 3° rata: 15 settembre 2018 - 4° rata: 31 ottobre 2018 - 5° rata: 30 novembre 2018

## • TASI

NEL 2018 IL PAGAMENTO DELLA TASI SULLE PRIME CASE, ECCETTO CHE PER LE SIGNORILI, NON È DOVUTO

### COME SI CALCOLA LA TASI

La **base imponibile**, ovvero il valore su cui calcolare il tributo, è determinata come per l'IMU ai sensi dell'art.13 del D.L. n.201/2011.

Quindi è costituita dall'ammontare della rendita catastale risultante in catasto, rivalutata del 5% e moltiplicata per il moltiplicatore di legge. A tal fine è necessario utilizzare gli stessi moltiplicatori previsti per il calcolo della base imponibile IMU:

(RENDITA CATASTALE +5%) X COEFFICIENTE DI MOLTIPLICAZIONE (160)

La base imponibile calcolata deve essere moltiplicata per l'aliquota di riferimento.

### TASI NEL COMUNE DI CASCIANA TERME LARI

La TASI non viene applicata alle abitazioni principali e resta in vigore per le c.d. "abitazioni signorili" ovvero quelle classificate nelle categorie A/1, A/8, A/9.

Nel nostro Comune, al fine di alleggerire la pressione fiscale dei cittadini e del settore produttivo, sono esenti dal pagamento della TASI tutte le altre tipologie di immobili e i terreni.

CATEGORIA CATASTALE	ALIQUOTE ‰
<b>ABITAZIONE PRINCIPALE CLASSIFICATA IN CATEGORIA A/1 - A/8 - A/9 (Cosidette abitazioni signorili)</b>	<b>2,5 ‰</b>
<b>ALTRI IMMOBILI</b>	<b>0,0 ‰</b>

## DETRAZIONI TASI 2018

DETRAZIONI TASI 2018	
Figlio <26 anni (Max n. 4 figli)	Nucleo familiare con portatore handicap
<b>€ 50,00</b>	<b>€ 100,00</b>

**N.B.:** Le detrazioni d'imposta SONO CUMULABILI TRA LORO fino all'importo massimo di € 300,00 (determinato da un numero massimo di 4 figli di età inferiore a 26 anni e dalla presenza di un portatore di handicap nel nucleo familiare)

## SCADENZE PAGAMENTO E MODALITÀ VERSAMENTO

SCADENZE PAGAMENTO **TASI** 2018

Il versamento è effettuato in **2 rate**:  
Rata di acconto - entro il 16 giugno 2018  
Rata a saldo - entro il 16 dicembre 2018

MODALITÀ DI VERSAMENTO  
Il versamento della TASI può essere effettuato con due diverse modalità: **modello F24** oppure tramite **bollettino** di c.c.postale.

## LO SCADENZARIO DEI TRIBUTI

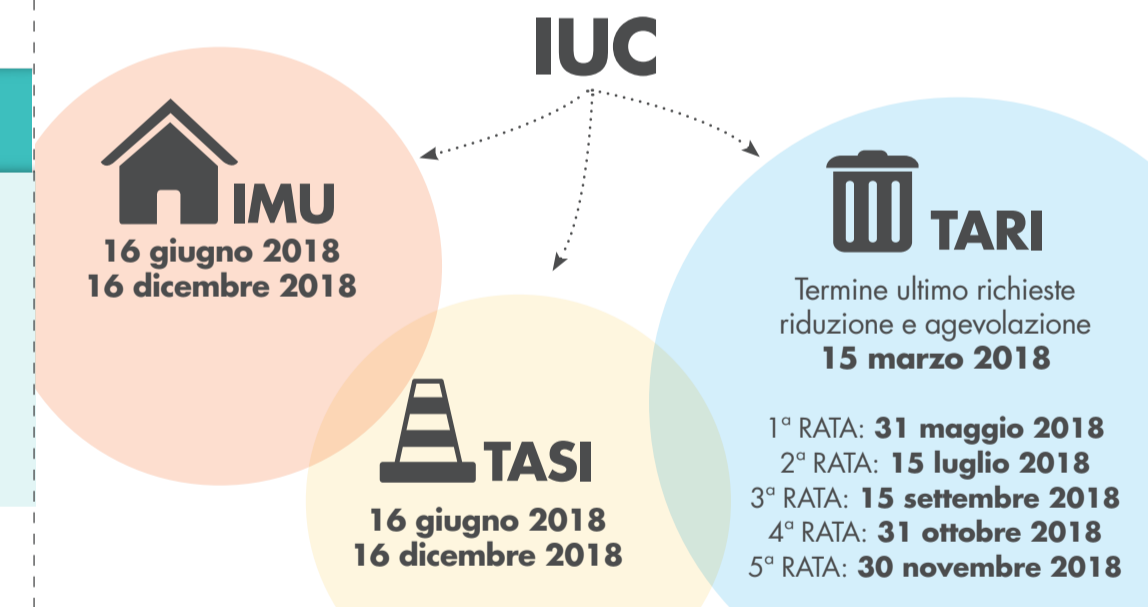

PER MAGGIORI INFORMAZIONI L'UFFICIO TRIBUTI È A DISPOSIZIONE DELLA CITTADINANZA CON I SEGUENTI ORARI:

### LARI

Lunedì 9:00-13:00 15:30-17:30  
Giovedì 15:30-17:30 / Venerdì 9:00-13:00  
Presso: **Palazzo Comunale**  
Tel.: **0587/687513 - 687532 - 687504**  
Fax: **0587-687575**

### CASCIANA TERME

Giovedì dalle ore **9:00** alle ore **12:00**  
Presso: **sede viale Regina Margherita 7/A**

MODULISTICA E INFO: [www.cascianatermelari.gov.it](http://www.cascianatermelari.gov.it)

# APPROVATO IL BILANCIO 2018 - GUIDA ALLA LETTURA

## ADDIZIONALE IRPEF 2018

L'Addizionale IRPEF 2018 mantiene una struttura progressiva del tributo e un'aliquota crescente con il reddito della persona così da tutelare i cittadini con i redditi più bassi. Viene inoltre mantenuta la fascia di esenzione fino a €10.000.

SCAGLIONI DI REDDITO	ALIQUOTE %	
	2017	2018
<b>SOGLIA DI ESENZIONE</b>	<b>Esenzione fino 10.000</b>	<b>Esenzione fino 10.000</b>
Fino a 15.000	<b>0.40</b>	<b>0.40</b>
Da 15.001 a 28.000	<b>0.57</b>	<b>0.57</b>
Da 28.001 a 55.000	<b>0.72</b>	<b>0.72</b>
Da 55.001 a 75.000	<b>0.79</b>	<b>0.79</b>
Oltre 75.000	<b>0.80</b>	<b>0.80</b>

## LE PRINCIPALI VOCI DI SPESA

### SCUOLA E SERVIZI EDUCATIVI

Totale Stanziato Sul Bilancio: € 760.000

#### I PRINCIPALI INTERVENTI:

Gestione Plessi scolastici	€ 103.000
Compartecipazione spese istituto	€ 15.500
Buoni servizio alle scuole paritarie	€ 29.000
Fornitura libri scolastici	€ 20.000
Pellegrinaggio campi di sterminio	€ 4.000
Progetti a supporto educazione scolastica	€ 33.000

### POLITICHE SOCIALI

Per non lasciare indietro nessuno il Bilancio 2018 prevede importanti stanziamenti in tema di politiche sociali al fine di garantire la prevenzione e la riduzione delle condizioni di bisogno e disagio dei cittadini e delle famiglie del Comune.

Totale Stanziato Sul Bilancio: € 659.171

#### I PRINCIPALI INTERVENTI:

Gestione dei servizi socio-sanitari	€ 458.221
Contributi indigenti	€ 65.000
Integrazione canoni di locazione	€ 40.000
Buoni servizio nidi	€ 5.000
Iniziative a favore degli anziani	€ 5.000
Convenzione con Casa Valdera	€ 8000
Progetto trasporto leggero	€ 3.000
Sepulture per i non abbienti	€ 1.000
Sostegno sportello immigrati	€ 2.000
Servizio Civile volontario	€ 4.200
Campi solari estivi	€ 14.000

### CICLO DEI RIFIUTI

Totale Stanziato Sul Bilancio: € 2.701.000

#### LE PRINCIPALI VOCI DI SPESA:

Smaltimento	€ 732.000
Raccolta	€ 1.400.000
Spazzamento	€ 287.000
Gestione CDR	€ 205.100

### ALTRE SPESE

Cultura, Biblioteche	€ 171.270
Sport	€ 110.000
Sviluppo Economico	€ 122.836
Assetto del territorio	€ 16.300
Illuminazione Pubblica	€ 421.000
Gestione delle entrate	€ 61.300

## SCUOLA E SERVIZI EDUCATIVI

### IL COSTO DEL SERVIZIO MENSA DAL 2014 A OGGI

Gli iscritti al servizio possono usufruire di una tariffa personalizzata in base al proprio ISEE.

Costo del servizio 2018: € 590.200

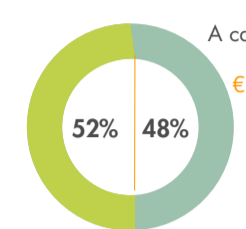

A carico del comune € 297.200

	T. Cardelli				Infanzia Perignano e Cevoli e primarie Salvo D'Acquisto e Sanminiatelli				Infanzia Parlascio			
	5000	15000	25000	35000	5000	15000	25000	35000	5000	15000	25000	35000
2013/2014	2,00	4,30	4,30	4,30	1,72	4,27	5,63	5,65	1,69	3,15	3,15	3,15
2014/2015	1,13	1,86	3,31	4,30	1,13	1,86	3,31	4,30	1,10	1,50	2,28	3,20
2015/2017	1,13	1,86	3,31	4,30	1,13	1,86	3,31	4,30	1,10	1,50	2,28	3,20
2016/2017	1,07	1,78	3,06	4,30	1,07	1,78	3,06	4,30	1,10	1,50	2,28	3,20

Per Isee superiori a € 40.000 si applica la tariffa massima di € 5,00

Percorso di qualità con la Commissione Mensa

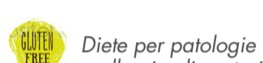

### COSTO DEL SERVIZIO DI TRASPORTO

Costo del servizio 2018: € 230.000

Costo annuo per il servizio di trasporto

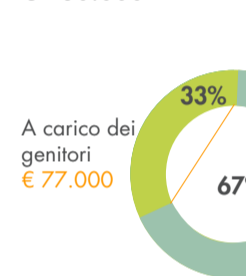

€ 28.000 sorveglianza alunni € 1.500 servizio pre-scuola



Sconto del 30% per il 2° figlio iscritto



Sconto del 50% per il 3° figlio iscritto

Isee	Tariffa Scontata	Tariffa intera
Fino a € 2.000	€ 30,00	€ 30,00
€ 5.000	€ 69,23	€ 72,46
€ 8.000	€ 108,46	€ 114,92
€ 10.000	€ 134,62	€ 142,23
€ 12.000	€ 160,77	€ 171,54
oltre 15.000€	€ 200,00	€ 235,00

## LAVORI PUBBLICI E INVESTIMENTI

OPERE PUBBLICHE FINANZIATE NEL 2018	IMPORTO DELL'OPERA
Asfaltature	€ 200.000
Piste Ciclabili	€ 350.000
Rifacimento Marciapiede Lavaiano	€ 400.000
Area verde Boschi di Lari	€ 150.000
Ascensore Castello dei Vicari	€ 200.000 Richiesto finanziamento alla Regione di € 160.000
Ampliamento Scuola Perignano	€ 3.000.000
Parcheggio Collemontanino	€ 100.000
Casciana Alta – sistemazione centro	€ 100.000
Arredo urbano	€ 10.000
Arredo scolastico	€ 60.000

OPERA PUBBLICHE FINANZIATE NEL 2017	IMPORTO DELL'OPERA
Manutenzioni straordinarie Medie Lari	130.000 €
Arredo parchi gioco	60.000 €
Palazzo comunale e cerchia muraria Lari	712.000 €
Impiantistica sportiva	60.000 €
Parcheggio Lari	123.600 €
Parcheggio Spinelli	91.000 €
Palazzo comunale Casciana Terme	400.000 €
Pensilina accesso Sanminiatelli	15.000 €
Ampliamento illuminazione pubblica	50.000 €
Nuovo polo scolastico Casciana Terme	6.000.000 € avvio lavori dicembre 2017
Riqualificazione triangolo verde – Perignano	3.000 €
Asfaltature	200.000 €
Giardino comunale Casciana Terme	30.000 €
Piazza Vittorio Veneto Perignano	200.000 €
Riqualificazione quartiere Venezia – Cevoli	200.000 €

DALLA PRIMA E SECONDA PAGINA

in continua diminuzione. Come sarebbe possibile questo, se i Comuni che ne fanno parte avessero realmente subito grandi variazioni di morti nel tempo? Secondo questo ragionamento anche la linea della zona Valdera sarebbe dovuta essere molto fluttuante. Invece non lo è. Questo perché comprende un bacino di popolazione molto più ampio di quello del singolo Comune, avvicinandosi molto di più al dato dei 100.000 abitanti, preso come riferimento nello studio per paragonare i vari Comuni toscani. In questa condizione la stima fatta (sui 100.000 abitanti) è molto più vicina a quella reale – con un margine di errore

### PONTEREDA - MORTALITÀ PER TUMORI

(Tasso standardizzato (x 100.000) - Totale - Stand. popolazione Toscana anno 2000)

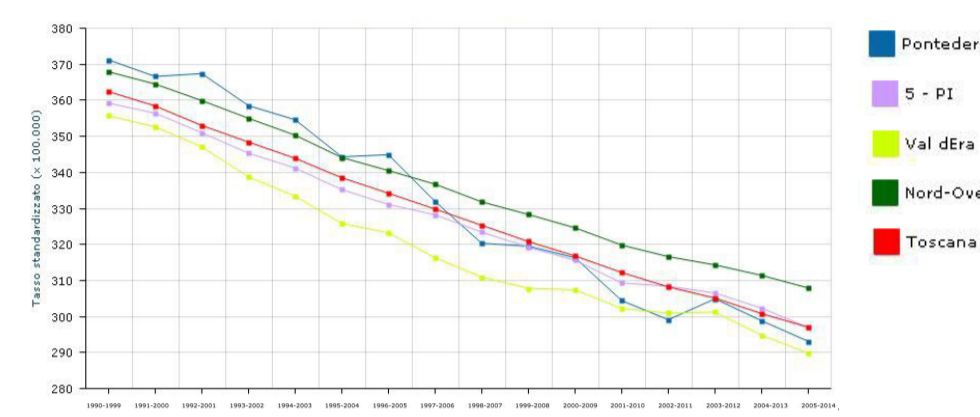

### PISA - MORTALITÀ PER TUMORI

(Tasso standardizzato (x 100.000) - Totale - Stand. popolazione Toscana anno 2000)

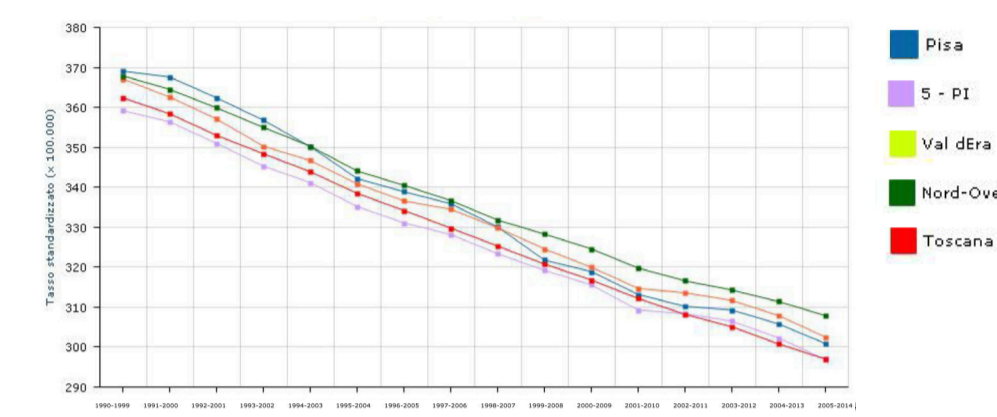

### COSA CI DIMOSTRANO I DATI APPENA OSSERVATI?

- Nei Comuni più piccoli, quando viene applicata la standardizzazione, anche la minima variazione in termini reali viene tradotta in una grande variazione standardizzata.
- Per i Comuni più grandi invece questo non accade perché avendo una popolazione più vicina ai 100.000 abitanti, la loro situazione reale è molto più verosimile a quella standardizzata.

### OSPEDALIZZAZIONE PER TUMORI

(Tasso standardizzato (x 100.000) - Totale Soggetti ricoverati - Stand. popolazione Toscana anno 2000)

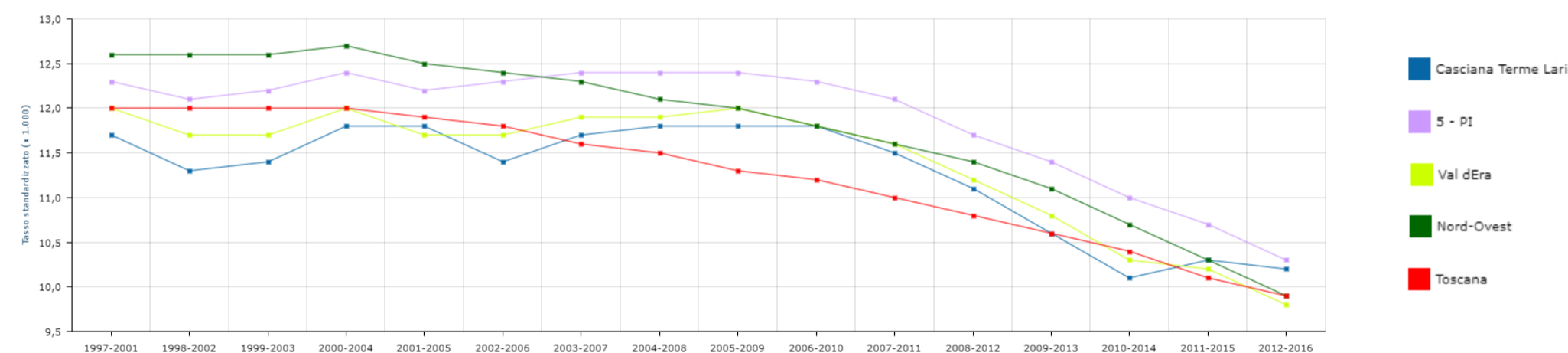

Abbiamo voluto con forza che ARS ci fornisse una spiegazione dettagliata di questi grafici e di questi numeri perché abbiamo (tutti) il dovere, quando parliamo specialmente di salute, di farlo con la massima serietà e seguendo un approccio scientifico. In questo caso significava affidarsi alle parole e alla certificazione dell'Agenda Regionale di Sanità, che ci ha mostrato come la mortalità per tumori nel Comune di Casciana Terme Lari sia in linea con le altre aree limitrofe. Per un ulteriore scrupolo abbiamo chiesto, a fine gennaio, ad ARS di

Per concludere ci tengo a ribadire quanto già espresso in partenza: non c'è nessuna valenza statistica a questi grafici va però detto che negli ultimi due decenni il nostro grafico mostra un andamento in discesa e che quindi le morti sono in calo.

**Quanto appena detto è confortato anche da quanto certifica l'Agenda Regionale di Sanità nella relazione, ovvero che anche il tasso di ospedalizzazione per tumori è in diminuzione ovunque e la situazione del Comune di Casciana Terme Lari è in linea con la media regionale, provinciale e di zona di distretto.**

redigere un **profilo di salute completo della popolazione del Comune**, che una volta redatto sarà nostra intenzione **condividere pubblicamente con la cittadinanza.**

A QUESTO LINK: [HTTP://WWW.CASCIANATERMELARI.GOV.IT/FILES/OTHER/RELAZIONE\\_ARS.PDF](http://www.cascianatermelari.gov.it/files/other/relazione_ars.pdf) trovate la relazione che ci ha fornito l'Agenda Regionale di Sanità interamente pubblicata integralmente.

## CASTELLO DEI VICARI: INGRESSI RECORD

\*di CHIARA CICCARE



Il 2017 è stato un anno di ingressi record per il Castello dei Vicari. I visitatori sono stati 8131, quota mai raggiunta, con un costo a biglietto che varia da 4 euro per i ridotti ai 5 euro per gli interi. Dal 2013 il trend degli ingressi è andato sempre aumentando e in particolar modo in seguito alla inaugurazione del percorso museale del Museo Dinamico nel febbraio 2015. Nei mesi di luglio e agosto 2017 sono state organizzate cinque

aperture serali straordinarie che hanno avuto un'ottima risposta da parte del pubblico: sono stati molti infatti i visitatori che hanno apprezzato il castello nella sua suggestiva cornice notturna. Durante l'anno il Castello si anima anche con molte altre attività: matrimoni, visite didattiche per le scuole, convegni presentazioni di libri e manifestazioni ormai consuete. La Rievocazione è una di queste. Si tiene in settembre ed è una rievocazione storica dove all'interno del castello è possibile rivivere l'atmo-

sfera rinascimentale; il Teatro in Galera si svolge all'interno delle prigioni e qui gli attori recitano storie del XVII secolo; "Brividi in castello", è un'altra iniziativa molto particolare che si tiene durante la giornata di Halloween e che ormai da diversi anni porta molti visitatori a Lari, basti pensare che nel 2017 ha registrato oltre 600 visite. Inoltre nel 2017 è nata la prima Rassegna letteraria "Autori in castello" che ha visto la partecipazione di autori noti come Malvaldi, Gori, Paoli, Vichi e soprattutto ha potuto accogliere molti lettori provenienti da tutta la Toscana. Ai bambini invece è stata dedicata la prima edizione di "Fiabe in cella", un progetto amatissimo dai piccoli (tutte le date replicate), che si va ad aggiungere all'ormai storica rassegna "Fiabe in Castello" che si tiene durante le domeniche pomeriggio di novembre. Per quanto riguarda la promozione, nel 2017 sono state prodotte delle web serie ambientate nel castello di Lari, #cronachedelcastello, che hanno avuto una discreta visibilità sul web. A ciò va ad aggiungersi un video che prossimamente verrà pubblicato online e che sicuramente riuscirà a promuovere in modo semplice e veritiero il Castello da tutte le sue angolazioni: il video infatti è ad alta risoluzione ed è stato girato quasi interamente con l'utilizzo di un drone. Negli ultimi anni insomma sono stati molti gli interventi dell'Amministrazione a sostegno del Castello dei Vicari e delle sue attività, in particolare la realizzazione del Museo Dinamico con cui è stato possibile offrire un percorso museale innovativo, unico nel nostro panorama.



## GRUPPI CONSILIARI

I TESTI RIPORTATI IN QUESTA RUBRICA SONO PUBBLICATI INTEGRALMENTE COSÌ COME PERVENUTI



## IN CONSIGLIO SI SVELANO LE CONTRADDIZIONI DELL'OPPOSIZIONE

Mauro Ceccotti - Capogruppo della lista  
CENTROSINISTRA PER CASCIANA TERME LARI

Nel Consiglio Comunale tenutosi il 12 febbraio scorso abbiamo, tra le altre cose, approvato il bilancio di previsione per il 2018. Un bilancio importante, nato da un grande lavoro di partecipazione e condivisione con la cittadinanza, le associazioni e i sindacati, e con il quale abbiamo diminuito la pressione fiscale con la riduzione della TARI. Confermate tutte le tariffe e le agevolazioni degli anni precedenti, confermate o incentivate tutte le voci riguardanti il sociale e gli aiuti alle famiglie ed alle imprese, incrementato il recupero dell'evasione fiscale, aumentati gli investimenti a favore del turismo e finanziati quasi 4.500.000€ di lavori pubblici. A tutto ciò si aggiunge l'insieme importante di misure dedicate alla crescita dell'economia locale e alla lotta contro l'abbandono dei nostri centri, ed in particolare delle aree commerciali: esenzione dalla TASI per le attività produttive, abbattimento del 30% della TARI per chi apre una nuova attività o amplia quella esistente in fondi sfitti, l'eliminazione della TOSAP per le tende e l'80% di riduzione per chi contribuisce ad arredare e abbellire i centri storici, l'IMU agevolata per chi affitta gli immobili o per l'uso agricolo del suolo. A tutto questo il gruppo "Insieme è Possibile" ha votato contro: non stupisce che lo abbia fatto sul bilancio, nonostante lo abbia fatto con motivazioni che parevano la fotocopia di quelle usate lo scorso anno e come lo scorso anno senza fare nessuna proposta alternativa, ma quello che lascia senza parole è che abbiano votato contro anche alla riduzione delle tasse, prima fra tutte la riduzione del 5% sulla Tari. Forse - visto che delle 4 riunioni della commissione bilancio una è stata completamente disertata dagli altri gruppi consiliari e alle altre si sono alternate una volta ciascuna le 3 consigliere di opposizione - il voto è stato contrario perché non erano troppo ferrati sull'argomento? Nel Consiglio del 12 febbraio oltre al bilancio si discuteva anche una mozione proposta dalla Consigliera Marianna Bosco avente ad oggetto: "mozione contro l'occupazione di aree pubbliche da parte di soggetti che si ispirino ai disvalori del fascismo e del nazismo o che contrastino coi valori della resistenza". Questa mozione ha anticipato in qualche modo la discussione rispetto ad un altro punto dell'ordine del giorno: il Regolamento TOSAP (tassa di occupazione degli spazi e aree pubbliche), all'interno del quale avevamo previsto l'inserimento di un apposito articolo che prevede il diniego degli spazi pubblici a chi non rifiuti le ideologie fasciste e xenofobe. In questa sede quella che ormai possiamo senza dubbio definire "sedicente" lista civica "Insieme è Possibile" e che in precedenti simili occasioni si era astenuta o aveva abbandonato l'aula al momento della votazione ha votato compattamente contro. La discussione che ha preceduto la votazione (vi invito a vedere la registrazione del consiglio sul sito del comune) ha ben evidenziato la difficoltà della capogruppo Ballatori nel trovare motivazioni credibili per giustificare il suo voto contrario e la forza con la quale il consigliere Fracassi ha rivendicato la sua collocazione politica all'interno della destra nazionale. Nulla di male nell'aver una collocazione politica precisa, certo, ce l'abbiamo anche noi, il punto sta che a differenza nostra la lista in questione ha sempre, fino ad oggi, fatto finta di essere civica. Non sappiamo se sia stato il clima elettorale oppure l'avvicendamento fra i consiglieri di opposizione ma per questo carnevale la lista "Insieme è Possibile" invece di metterla la maschera se l'è finalmente tolta mostrando a tutti il suo vero volto di lista con una precisa caratterizzazione politica ed a trazione Fratelli d'Italia.



## NARCISISMO AMMINISTRATIVO

Luca Fracassi - Consigliere della lista  
INSIEME È POSSIBILE

Mentre anche nel nostro Comune si usa l'arma di distrazione di massa fascismo/antifascismo invece di pensare a risolvere i veri problemi della gente nell'anno domini 2018, vengono presi provvedimenti su cui non si vuol attirare l'attenzione. Ma i cittadini sono più maturi di chi li governa e non cadranno nella trappola di chi vorrebbe dar loro in pasto un po' di ideologia stantia garantendosi, in cambio, la libertà di manovra assoluta sulle vere decisioni da prendere sulla loro pelle. Penso al piano strutturale fra l'adozione e l'approvazione, ad un bilancio che non dà prospettive nuove al nostro territorio, ai problemi legati alla decisione - mai ritirata dalla giunta - di dare il via libera ad un forno crematorio a Lavaiano. Ma non solo. Mentre si studia la soluzione tecnica per liquidare le Terme di Casciana, che la Regione Toscana ha definito "non strategiche" nel 2016 nel silenzio assordante dei nostri amministratori, in altri luoghi la Regione investe. È notizia di questi giorni che Bagno Vignoni avrà il suo nuovo stabilimento termale pubblico. Già posata la prima pietra, i lavori sono stati affidati nel dicembre scorso per un importo di 1 milione e 300 mila euro, cofinanziati dalla Regione Toscana fino ad un massimo del 60%. Il nostro Comune che fa? Sta a guardare la nascita di nuovi competitors mentre ipotizza soluzioni di finanza creativa e poco altro. A questa amministrazione interessa di più mettere bandierine politiche che ascoltare le persone; è stato presentato come un grande risultato la riassegnazione della bandiera arancione, che serve sicuramente a far mettere la cravatta all'assessore per la passerella di rito, ma non è dato sapere a cosa serve per cittadini e operatori del turismo rispetto ai reali benefici che ne derivano. Intanto si continuano a dare incarichi per studi approfonditi sul possibile miglior sviluppo anche turistico del nostro bel comune - che costano ai cittadini decine di migliaia di euro - il primo dei quali ha prodotto lo spostamento di n°3 cartelli di senso unico in centro a Casciana Terme. Bandierine politiche, insomma e poco ascolto. I risultati migliori sono possibili grazie alla fusione: tari abbassata per effetto del porta a porta (dopo l'aumento del 10% dello scorso anno), scuola nuova di Casciana: ma era proprio necessario spendere 6 milioni di euro? Saranno certamente tutti contenti il giorno dell'inaugurazione, non pensando che la popolazione scolastica di Casciana Terme cala da anni (una sola prima prevista per il prossimo anno) e calerà ancor di più in futuro come previsto dagli studi statistici elaborati dallo stesso comune. Fare una scuola sui numeri reali avrebbe liberato risorse per altre opere pubbliche. E cosa ne sarà dell'attuale edificio scolastico? Resta un mistero, speriamo che non resti anche un edificio fantasma in pieno centro. Insomma coerenza col programma, nessun ascolto delle esigenze delle persone, ottimismo autoreferenziale. Di questo possibile modo di governare eravamo già preoccupati nel 2014 e abbiamo trasformato la preoccupazione in energia positiva e propositiva fondando una lista civica che serviva allora e serve ancora di più ora. Il nostro percorso, con non poche difficoltà, lo abbiamo fatto fino ad oggi e lo porteremo a compimento fino all'ultimo giorno della legislatura con dignità e con fermezza come sempre. Ma anche la nostra, come tutte le liste civiche, funziona come le società di scopo: raggiunto o no un obiettivo devono essere sciolte, per cercare nuove aggregazioni e nuovi obiettivi. Servirà ancora una lista civica? Anche se non spetterà a noi decidere siamo convinti per il futuro - che è molto prossimo - che starà alle persone di buona volontà, che non si scovano con le categorie della politica, decidere se vale la pena mettersi in gioco e riprendere in mano il destino dei nostri paesi, sempre più vuoti e depressi.



## UN BILANCIO A PIÙ VELOCITÀ: le frazioni dimenticate di Aiale, Colle e Capannile

Marianna Bosco - Capogruppo della lista  
PER UNA SVOLTA "IN COMUNE"

Gli ingenti investimenti dell'amministrazione comunale per il 2018 non riguarderanno tutte le frazioni. Si sono dimenticati di Aiale, Colle e Capannile! Il piano delle opere pubbliche approvato non mette al centro la cura di tutto il territorio e il miglioramento della qualità della vita di tutti i cittadini. In questo modo si creano disuguaglianze sociali ma anche abitative. In particolar modo è da segnalare la grave situazione dei residenti nel tratto di strada tra Via Rimembranza e Via Colle. La manutenzione del tratto stradale è molto carente; inoltre i continui rifacimenti, i molteplici interventi approssimativi di riparazione, le numerosissime perdite d'acqua sono state la causa in passato di frane come in località la Neve e nel tratto stradale tra Via Capannile e località Bicchierino. Tutto ciò, oltre a pesare sulle casse pubbliche, danneggia gravemente la qualità della vita dei residenti. Il tratto di strada tra Via Capannile fino a Via Aiale manca del tutto di illuminazione pubblica. La piazza è priva di pavimentazione e presenta numerose buche; mancano completamente gli appositi spazi segnalati per la sosta di auto e per veicoli di persone disabili, nonostante tra i residenti vi siano persone con certificata disabilità. Per quanto riguarda Via Colle la stazionata del parcheggio è rotta. I cittadini di Via Colle chiedono uno specchio sul dosso di Via Aiale e uno sulla curva tra Capannile e Aiale. Perché nel 2018 le frazioni Aiale, Colle e Capannile devono ancora lamentare la mancanza di una rete fognaria? Perché i cittadini di queste tre frazioni devono vivere in condizioni diverse da altri cittadini dello stesso comune e denunciare da anni l'assenza di sicurezza stradale, illuminazione pubblica, rete fognaria e perdite dell'acquedotto? In questo bilancio, come in tutti i precedenti, mancano i dati e le risorse investite nella manutenzione ordinaria e straordinaria che fanno capo alla società Prometeo. Dopo quattro anni dall'insediamento di questa amministrazione risulta sempre più evidente la mancanza di omogeneizzazione dei servizi presenti sul territorio e la necessità di mascherare questa situazione attraverso la rassicurazione fatta dalla maggioranza alla cittadinanza, che si tratta del "miglior bilancio possibile". Finché un solo cittadino sarà senza fogne, siamo sicuri che si siano mossi i passi giusti verso l'equità e lo sviluppo del nostro territorio?

## NOVITÀ PER IL SERVIZIO INFORMAGIOVANI A CASCIANA TERME LARI



**CAMBIA LA SEDE E L'ORARIO di RICEVIMENTO settimanale del PUNTO INFORMAGIOVANI.**

A partire dal giorno **8 MARZO 2018** il SERVIZIO SARÀ ATTIVO tutti i **GIOVEDÌ** dalle ore **15.00** alle ore **18.00** presso la **SEDE COMUNALE** di Casciana Terme in Viale Regina Margherita 7/A

I più giovani potranno **USUFRUIRE GRATUITAMENTE DELL'AMPIA GAMMA DEI SERVIZI OFFERTA DEL SERVIZIO INFORMAGIOVANI dell' UNIONE VALDERA**, compresa la redazione dei curricula personale. Per info, orari e servizi offerti consultare il sito **WWW.INFORMAGIOVANI.VALDERA.IT** recentemente rinnovato nella grafica e nei contenuti.

Sempre dal giorno **8 MARZO** sarà inoltre possibile rivolgersi agli **SPORTELLI DEL CITTADINO** di Lari, Perignano e Casciana Terme durante il consueto orario di apertura - per avere informazioni e orientamento sulle opportunità offerte dalle Politiche Giovanili quali: opportunità nel campo del lavoro, della formazione e delle vacanze studio (anche all'estero).

## PERCORSO PARTECIPATIVO PER LA GESTIONE DEI SERVIZI CIMITERIALI: AL VIA GLI INCONTRI PUBBLICI



Dopo gli incontri di ottobre con la Cittadinanza finalizzati a rilevare i bisogni informativi sulla gestione dei servizi cimiteriali, si sta concludendo l'intenso lavoro del Tavolo di accompagnamento per la redazione della guida informativa che a breve verrà distribuita alle famiglie residenti. La guida vuole essere uno strumento accessibile per consentire una partecipazione quanto più possibile consapevole e informata ai prossimi appuntamenti pubblici. Si inizierà il **3 aprile a Perignano (c/o la sala conferenze Teresa Mattei - via Sandro Pertini)** con un momento di confronto su rischi e preoccupazioni per ambiente e salute alla presenza di esperti del settore. Seguiranno i laboratori di partecipazione veri e propri con due appuntamenti consecutivi in due diverse frazioni del territorio comunale:

- **17 APRILE E 2 MAGGIO - PERIGNANO**  
c/o la sala conferenze Teresa Mattei
- **19 APRILE E 8 MAGGIO - CASCIANA TERME**  
c/o Salone delle Terme

per discutere insieme possibili scenari del cambiamento del servizio e condividere raccomandazioni da indirizzare all'Amministrazione per costruire insieme una decisione migliore nell'interesse generale della comunità.

Il servizio cimiteriale è un servizio pubblico e per questo, un suo cambiamento necessita di una discussione partecipata, che sia quanto più ampia e inclusiva possibile. Siete tutti invitati a partecipare agli incontri e a portare il vostro contributo!

Per maggiori informazioni: <http://www.cascianatermelari.gov.it/partecipazione>  
email: [partecipazione@cascianatermelari.gov.it](mailto:partecipazione@cascianatermelari.gov.it)

## COMUNICAZIONE DIGITALE @CASCIANATERMELARI

**ATTIVA IL CANALE CHE PREFERISCI PER RICEVERE LE INFORMAZIONI DAL COMUNE.**

**PUOI SCEGLIERE TRA:**  
**WHATSAPP E SMS, NEWSLETTER, FACEBOOK, NEWS.**  
INFO E ISCRIZIONI SUL SITO [WWW.CASCIANATERMELARI.GOV.IT](http://WWW.CASCIANATERMELARI.GOV.IT)  
Puoi iscriverti subito al servizio **WhatsApp** salvando sulla rubrica del tuo cellulare il numero **3486098884** e inviando tramite la App il messaggio "ATTIVA ISCRIZIONE".

Inoltre, il Comune informa che è stato attivato **ALERT SYSTEM** per l'invio delle comunicazioni telefoniche di **PROTEZIONE CIVILE** alla cittadinanza. Se vuoi ricevere le Comunicazioni anche su cellulare oppure su un numero fisso non presente sull'elenco telefonico, è necessario effettuare l'iscrizione, sempre collegandoti al sito del Comune nell'area tematica Protezione Civile.

